大同報
（今日共出三版大張）
第一版

發行人 衣寶田　編輯人 梁世錚　印刷人 韓紹衡
印刷所 發行所 新京東六馬路 大同報社
電話（編輯局二一四七二四 營業局二一二〇九六）
振替口座 新京一七〇
報費 一份五分 一個月壹元三角 外埠壹元五角
廣告價 一行（五號字十二字）一次二元

日本皇道外交 將由首相向中外宣明

【東京十日特電】近來諸外國、往往說日本外交方針、與全體主義國家相同、而反對民主主義國家、其實不對、日本帝國外交方針的基調也不追隨全體主義也不附合民主主義、乃是按照日本獨自的皇道主義就是皇道外交、有田外相、獻策於平沼首相、說日本外交方針、有對外宣明的必要、首相已經諒解、將在日內以相當機會用何等形式將皇道主義 外交基調 宣明於內外、

最近日本國內、對於全體主義這一句話、有許多人傳說着、所以應須與日本國體觀念區別分清纔好、聞日本平沼首相就要釋明言義於內外了、頗値注目、

（照片＝即將於日內向中外宣明日本皇道外交之平沼首相）

朱毛周等聯名建議 堅主黨府遷至蘭州

【香港十日電】據重慶來電、中國共產黨、在國共秘密共同委員會席上、會極力反對把首都遷移到成都去、最近又乘蔣介石的心神不定、在七日由朱德毛澤東、周恩來等連名、向國防最高委員會提出强硬主張遷都蘭州的意見書、蔣政府的部內、因日機炸擊重慶、本就不安、因提出此種意見書、共不安益愈深刻、該意見書裡說、成都和重慶一樣、都是在日空軍的炸擊圈裡、並且成都是在平原的中央、地形很是不利、一方更强調說、有山河可恃的蘭州在防空施設上、也是非常有利、

不滿中共的吳稚暉、戴天仇張繼、葉楚傖黨元老以及陳果夫、陳立夫等CC團及文治派之間釀成深刻的不悅、蔣介石、陳誠等實力派關于遷都地點的選擇、全然與共產黨側的主張不同、仍然固執成都說、

一般對于中央側的主張、實際已經當做中共的勢力圖且將首都引誘於位置赤色路線「衛」的蘭州、對于蔣政權可將自已的影響力更加一層的强化、一方以抗戰中國立於經濟地盤四川的富力、則離開了國民黨的中心勢力、形將成了弱體化的魂膽、衛蔣政權弱點的中共此種言行今後政治的進出必將展開種種的趨勢云、

歐亞中航兩社 亦將遷成都

【香港十日電】據達到當地外人方面的情報稱、伴隨此次仕於日軍空襲的蔣政府政治中心向成都遷移、歐亞、中國兩航空會社爲求安全計、亦將由重慶移其本社至成都、因此目下該社正在準備遷移中、

對於遷都問題 國共主張各異

【香港十日電】據重慶來電首都移轉問題正式決定中國、已經在國民黨側內定的、共產黨的反對、仍在懸案中

歐洲不安聲中整列之波蘭空軍

呼應振興北邊計畫 積極推進協和工作

協和會已決定動員各部門

我國政府、爲對應內外一切情勢、已決定和各特殊會社協力、投以十億圓的巨費、並按三年計畫、立案以國境地帶之國防、厚生爲目的之北邊振興事業、並且在本年內、即將着手進行、至於協和會方面、也決定和此計畫相呼應在思想、政治、文化、社會及動員各部門、去進行積極的協和工作、前會和政府及軍部方面各關係機關連絡、進行協議立案、至於該工作的內容、大體是置重點在思想工作上、更爲期萬全起見、將首先去整備擴充義勇奉公隊和協和青少年團、用以促進一般分會成爲能動的組織、茲略誌其概要如左、

組織工作 因地域的特殊性、去整備擴充會活動的根幹組織、乃於緊急的問題、決由各區分會起始、去擴大充實義勇奉公隊、協和青少年團、及外郭團體的國防婦人會等的組織、

思想工作 因思想工作、必須是協和會工作的主眼、以各分會的中堅分子爲中心、利用座談會、去使排共思想徹底、而選地方的中堅分子及信望家、使親去視察躍進日本和滿洲的實態、用以統一全住民的思想、和安定民心、

政治工作 利用政治工作去援助促進集團防衛部落的能動建設、以期依共同生活得以安定、同時再去獎勵積穀、以備食糧飢饉、再進而和農事、金融合作社去協力、而率振興產業、

動員工作 勵行慰問現地的實勢、而圖官民的融和、至對於道路、橋樑的修築、使釀成自動的機運、再令青少年團等勤員、去演習防空和防護等、

社會工作 使社會工作和其他各種工作相關聯、去涵發揚保衛的共體協力精神、利用衛生思想的普及、和開事機能的活躍等、去使住民生活、能夠向上發展、

政府決定國策 協和會獲得發言權

關於協和會中央本部委員之增員、因對今後會體及共方向提供幾多的重要問題、而爲各方所重視、即由星野總務長官、以次岸、谷兩次長、及共他政府首腦部、吉野滿業、富田中銀、坪上滿拓各正副總裁、關東軍三品少佐等新參人、不但人員上的充實、而且機能的强化、更行前進、可謂獲得政府國策決定上的積極的發展、愈得發揮共政府背後機關母體的地處之鞏固化、如是實質上乃協和會本質的機能之一的轉換、與政府表裏一體的存在之意義及使命、致此日之重要、可謂在協和會發展史上劃一新紀元

突入第一戰區 貫通湖北河南西省

【〇〇十日電】日軍於八日、將依據信陽西方三十五粁〇〇山一帶的敵第六十八師擊破、嗣更向西方急進中的日本鈴木貞、青木部隊、九日遂將〇〇附近的湖北、河南省境突破、突入第一戰區、制扼〇公路、如是日軍的包圍陣、貫通湖北、河南兩省長途三百粁、於重圍下殲敵

江南地區戰果

【漢口十日電】自四月廿九日以來至五月六日止於江南崇陽、通城南方地區掃蕩戰的綜合戰果如左

△交戰的敵兵力、屬於三十五、廿一、八十二、九十二、百三十三、百三十四、百六十五、百九十五的各師的二萬一千

△敵死　二千百五十五

△捕虜　三十六

△鹵獲品　重機四、捷克機槍十一、小槍五百七十四、同彈藥七萬一千二百、手榴彈七百十八、

西大別山 黨軍竟自相殘殺！

【〇〇基地十日電】陷於日軍重圍下的江北敵軍、因殲滅期迫、是非常的恐怖、致演出自相殘殺的醜態、在西大別山脈一帶、共狂亂的敵軍、已竟和地獄圖一樣、日在戰線上空、對於混亂已極敵軍投下巨彈的日軍機在空中協力、使日軍陸上部隊、得展開了老大的殲滅包圍戰、據日空軍的偵察、九日正午、在〇〇北方地區、有李品仙軍約一千人、和湯恩伯部隊、演出了自相殘殺的醜態、事實似因爲應山和襄陽公路的敵軍的退路、在八、九兩日之間、都被日軍制壓、湯恩伯軍的一部、因已成爲釜中之魚、所以在九日、對於澤山、金田、川侯、慶甲、川谷、加藤各部隊的猛擊、想要利用〇〇的山地戰、轉行逆襲、但是李品仙軍、以爲友軍是開始退逃、乃行阻止、而發生的衝突、至於森、前島、田中(登)、秋山、兒島、田中各部隊九日這天在江北戰線上空飛翔終日的去炸擊從襄陽東北方川地區敗走的數個集團、予以很大的損害

江北山野廿師黨軍 陷於大包圍中

日軍展開猛烈的追擊戰

【漢口十日電】於江北山野約亘三百粁、掃滅黨軍的大包圍戰、自九日晨以來、戰機已達最高步調、被陷於日軍網中的二十個師、十五萬敵兵命脈、已刻刻奔向厥氣之一途、即九日晨以來、已見飛躍進展的戰況、大體如左

東方戰線、於應山西北方及浙河子北方、吸引湯恩伯李品仙軍的主力而擊碎之、突破共主要陣地的澤山、松技、吉井、寺岡、山口、鈴木、川俣、加藤、愛甲、間宮、金川、勝谷各部隊、以石井鐵牛車、星快速部隊、於先頭、向西北猛追雪崩的敗敵、展開壯快的追擊戰

占湯李司令部

【〇〇十日電】突破大洪山脈的嶮峻、進至〇〇河平地的江口、磯谷 後藤 長瀧倉林、吉田各部隊、九日正午、占領湯恩伯及李品仙之

顛覆蘇聯政權 除戰爭無他途

由蘇逃出青年在哈談

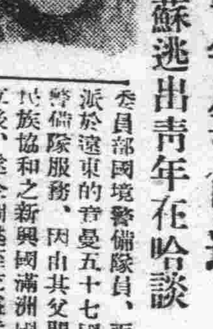

本年三月、慕王道滿洲、由興凱湖脫出了活地獄的蘇聯的青年伊瓦連哥君、九日於哈爾濱某處、曾與記者團會見、談伊爲一九一八年五月二十二日生、本年二十二歲、係烏克蘭人、生於烏克蘭首都某耶夫、供職於玻璃製造工場、但二年前、因强制徵兵、遂以內務人民委員部國境警備隊員、而被派於遠東的齊曼五十七國境警備隊服務、因由其父聞及民族協和之新興國滿洲國獨立後、遂企圖逃至充滿幸福與和平之王道國家時期良機的到來、迨至本年三月、立於國境線步哨時適値雪降甚猛、乘渡結氷之森萬河而逃至滿洲、據說（照片即該青年）余脫逃於初料必遇日本軍但伴聞犬吠聲、少時則遇一滿人、迨聞該滿人命余重歸本國時、曾呆然如有所失現在所食者、不能與在蘇聯時作同日語、余等長官之劉西哥夫大將脫逃、於蘇聯從未聞見、至當地聞人言時、頗爲吃驚、關于布留海爾元帥事、於道過赤塔時、聞禁唱布留海爾歌、倘認爲意外、至滿洲國後、殆知令人戰慄的蘇聯實情、每念及一般民衆、均如蒙於獄內、於史達林治下的錯誤指導下、度牛馬生活、誠令人憤慨、彼等咸待望戰爭不已、蓋顛覆蘇聯政權、除戰爭以外、別無良途、抱共一縷之希冀云云、

南昌黨軍崩壞 內部反目亦一原因

【南昌十日電】據可靠消息說、敵軍此次敗退、原因日軍猛烈反擊不支而退、而敵軍內部反目內訌等情、也是共最大原因、頗値注目、即蔣介石爲奪回南昌、以其自已直系軍隊趙錫田麾下三師並李世饗第七師及第七十四軍爲督戰隊 前去督戰、但督戰軍全暴戾不遜、擅作威福、因之各軍隨處、有衝突、軍紀統制、督戰企圖、遂全紊亂了、焉有不敗之理、又據俘虜丁延濤少將說、蔣介石爲奪回南昌、懸有多額賞金、第七十九師長陳安寶、因敗戰被處刑了、

羅馬帝國建設紀念 舉行大觀兵式

莫首相演說歐洲近情

【羅馬九日電】羅馬帝國建設紀念日大觀兵式、在九日午前九時、意大利皇帝愛曼艾爾三世親臨之下、莫首相以次武部百官、及現在中羅馬的德陸軍卜總司令、羅馬外交團等參列、盛大舉行了、參加兵隊六萬二千人、大砲三百門、坦克車三百輛、重機關槍七百挺、一千自動車隊、利比亞騎兵隊及共他一千亞爾巴尼亞近衛聯隊等大放異彩不少、九日又是意阿合併紀念日、再加上此次合併、亞爾巴尼、西班牙佛蘭哥軍決定的勝利、德意軍事同盟成立、喜慶重重、所以羅馬全市視賀氣勢極大、式後莫首相在伯內奇亞宮前廣場、對數萬市民、又大放獅子吼、演說最近歐洲情勢的推移等、以促意大利國民結束努力如次、我們的軍備力、偉大無疑了我們的精神力、更偉大、我們以此事實、遇一旦緩急之際、由現實可以證明出來了

時事解說 行將爆發的波蘭問題（一）

一、問題全貌與希總統的大手術

一、陷於宿命的苦惱之畸形兒波蘭、

希特勒德總統所謂由「精神異常政治家」等所產生之畸形兒波蘭、對其行大手術之時期已至、誕生二十年之波蘭、共國內有民衆三千萬、領土廣三千九百萬方公里、現已患彷徨於生死線上之重病、故必至悉、蓋東北部有德領東普魯士波蘭須被割落隻臂、北部並被羅的海擁有內住百分之百的德人但澤自由市故右眼亦難保存、國內有六百五十萬烏克蘭人、百五十萬白俄、與五十萬德人、以少數民族國家內臟亦失健康、

誕生如斯畸形兒時、共生身父母的英法必負如左宿命的責任

1、與捷克同結成法捷波的德國包圍陣、

2、居蘇聯與德國之間以資勢間、無隻臂與右目況有少數民族之內臟的苦惱之波蘭、使何能度二十年歲月如今人恐怖

二、波蘭之起死回生專賴希總統之大手術、名醫希總統、對此將行如何起死回生之大手術歟、即

1、對東普魯士得通波蘭迴廊之鐵道建設權、且予以治外法權的性質、

2、但澤自由市返還德國、

3、關於少數民族問題、在各民族意志處理之、如斯波蘭之身體的缺陷、完全治癒後

1、德國全面的承認波蘭於但澤之經濟的權利、

2、對波蘭保障於但澤設立所希望之自由港與其完全自由之利用

3、德國不再對波蘭要求領土、

4、與波蘭間締結今後廿五年間之不侵略條約、

5、德波匈三國保障斯洛伐之獨立、且於德國放棄於此等地方之一方的覇權樹立之共同誓約署名、

三、兩國家羣之對立行將爆發之勢、如上所述、波蘭乃欲恃英國以對抗德國、而法國和之、於是遂招來以英法爲中心之民主主義國家羣予以德意爲樞軸之全體主義國家羣之正面衝突之機會、將成爲第二次世界大戰之導火線、此即於現時歐洲所視爲最危險的波蘭問題之全貌、

四、問題之核心 但澤自由市、與波蘭迴廊 但澤自由市、係包含但澤港與共附近一帶之自由市、依凡爾賽條約、與德國分離、附予爲自由市之自治權、波蘭對此有關稅上之支配權、而向波羅的海爲波蘭咽喉之經濟的重要性、殊爲至大也、然而共市民大部分爲德國人、彼等均希望歸復祖國德意志、從而德國要求返還但澤、還後將許可自由使用、波蘭迴廊東普魯士、雖在波蘭北方須擁德國、但呼稱爲歷史的當然之事、但考核予波蘭經濟之影響、返長波蘭領爲波蘭迴廊、未在東普魯士與德國間之細持一定之地域、德國於此地帶敷設通普魯士之道路以備戰時也、

美陸軍大演習 參加將兵達四十二萬

規模尤大爲向所未有

【華盛頓九日電】美國陸軍爲和前次的海軍大演習相呼應、決定在今夏舉行陸軍大演習、此次陸軍大演習規模的龐大、是從所未曾有的、參加的將兵、有四十二萬二千之衆、演習費預定爲七十萬美金之多、最近即將得到議會的協贊、至於演習時的總指揮、則由今夏引退的參謀總長庫勒馬將軍去擔當、其演習方法、雖然還沒有詳細發表、但是參加軍隊、是有四個軍團、各按地域、去開始行動、共由正規軍和州兵四萬所編成的第一軍、從八月廿三日起、至廿七日止、集聚在紐約州的西茲堡、一方二萬二千的遊擊軍、則從八月五日起、到十九日止、集聚在弗吉古尼亞州的馬弗薩斯、此外得薩斯的第一騎兵師、也演習敵軍空襲時防衛產業地帶的壯烈防空戰、在太平洋岸、則由海軍和陸戰隊、去共同演習敵海軍上陸的擊退戰、

德空長訪西班牙

【聖勒摩九日電】四日以來逗留在聖勒摩的蓋林格德空長、九日早晨突然隨同德驅逐艦二隻乘汽亞美利加輪船公司的亞斯格蘭號、午前九時赴西班牙瓦稜薩去了、蓋元帥擬訪問瓦稜薩後就歸還、漢堡、惟其突訪問西班牙、令人注目、

失照聲明作廢

馬國春領名納甲地照一紙坐落本村甲ㄏ八牌郭家村確因大同元年二月一日本村被匪擄失除請縣署補發外故此聲明作廢（東至馬 南至劉 西至郝 北至宋）

德惠縣伊通河沿三道橋住戶馬國春啓

新式簿記招通信學員

人非有專門學術不易在社會上立足欲學急於需要之專門學術又因維持現在的環境和職務而又不能身權有投入本會函授部學得新式簿記爲最好良機因爲通信教授一不拘時間第二不曠正業詳細章程請付郵票四分寄交新京中央郵政私書函第八四號本會收即寄（通信時務將回信地址詳細寫明）

駐京大連銀行簿記講習會函授部啓

滿洲興業銀行附屬機關

滿洲興業證券株式會社

新京大同大街大興大樓內 電話（2）四四九一番

賣買債券及擔保放欵並其他一般證券業務

有獎滿洲儲蓄債券現在價格

第壹回 四圓七五錢

第貳回 四圓七五錢

第參回 四圓七五錢

（地方諸君請向興銀支店接洽）

不拘多寡請儘力利用

失照聲明

敝人於民國七年十二月三十一日置有第八一八五號清字執照一張坐落舒蘭縣極溝屯地拾埫東至孫姓西至孫姓南至馬姓北至河心因事變時被匪焚毀除請縣署補發新照外特此聲明作廢

舒蘭 李魁福啓

失照聲明

因鄙人有熟地二埫一畝一分六厘坐落舒蘭縣一區三官地東至道西至許姓南至林姓北至豬姓於民國十年九月三十一日領有滿字第一六八七〇號一張因事變遺失除請縣署補照外特此聲明

舒蘭 許士忠啓

失照聲明

鄙人領名長嶺縣五區蒙古屯荒地十一埫二畝五分扣地二埫九畝九分領有民國四年十二月吉林巡按使郭爾羅斯前旗扎薩克鎮國公第三一二二號執照遺失除請補發外聲明作廢

東 劉毓峰 南 傅煥如 西 張愷 北 王荒

長嶺縣高祝九啓

日滿民刑事訴訟、顧問、鑑定

對於官廳請呈之事特許商標註册請呈

律師 黑田法律事務所

日本律士 黑田實

朝日通三十三番地（由日本橋往南再納西拐即可）

電話三一五四四九番

緊要廣告

前營商母校長高島太次郎先生於本月十日午後九時三十分蒞京凡我學友諸君應表示敬意定於中央飯店十一日午後六時開個歡迎茶會會費五圓當日持交希望勇躍參加是荷 加入者請通知左記場所

姜參松 經濟部商務司調查科 電話二一五〇八番

孫化南 新京商工公會理事室 電話二一二六八〇番

龐善青 國務院總務廳企畫處 電話二一四一三六番

康德六年五月九日

“感謝英靈日” 市署規定每月十二

國都市民舉行默禱 同時停止歌舞音樂 來月起實施

本市市公署爲使國都全市民、對於護國殉職的皇軍將士英靈、表示敬悼計、乃於每月十二日定爲『感謝英靈日』以表示哀意、歡樂街方面於當日之自肅問題、業與首警連絡、及與各業者折衝再三、乃決定如左三項辦法、定由來月起實施之、

一、滿日兩三業組合及跳舞場、須將從來之公休日改爲十二日、
一、咖啡館及飲食店、於是日須停止歌舞曲之唱盤、
一、於十二日前後、英靈到着時、各業者須以自發的態度、停止歌舞曲之唱盤、

日滿實協總會

日程及參加代表決定

日滿實業協會第六次總會開幕之期、正值興亞新秩序建設的時候、爲促進滿日華的親善團結、並且懇談時局下以滿日兩國爲樞軸的經濟問題、藉以造成東亞的最大經濟集團、所以本屆的總會決定本月十八、十九兩日、在新京滿鐵俱樂部、盛大舉行、屆時三國代表、聚集一堂、儀式的隆重、定可預卜、目下正在積極籌備中、而大會的日程及參加的代表、業已決定、誌之如下

＝『大會日程』＝

第一日 總會
五月十八日(木)午前九時『於滿鐵社員俱樂部』
一、開會 三浦常任幹事
一、國旗敬禮
一、滿洲支部長挨拶 富田支部長
一、會長挨拶 伍堂會長
一、祝辭
軍司令官兼全權大使植田謙吉閣下(參謀長代讀)
國務總理大臣張景惠閣下
外務大臣有田八郎閣下(大使館參事官代讀)
中華民國臨時政府代表
中華民國維新政府代表
蒙疆聯合委員會代表
一、祝電披露
陸軍大臣板垣征四郎閣下
海軍大臣 米內光政閣下
商工大臣 八田嘉明閣下
農林大臣 櫻內幸雄閣下
拓務大臣 小磯國昭閣下
對滿事務局總裁板垣征四郎閣下
一、議事
緊急動議
皇軍慰問電報決議
議案審議
事務報告豫算決算議案
正午休憩
正午 新京特別市長招宴『大和旅館』
◎滿洲產業功勞者表彰式
一、開會 三浦
一、支部長挨拶 富田
一、表彰狀授與 富田
一、來賓祝辭 伍堂會長
一、功勞者代表答辭 李、庵谷
一、閉會(紀念撮影)
講演(午後三時)
關東軍參謀長
星野總務長官
韓經濟部大臣
散會(午後五時)
國務總理招待晚餐會(六時)
第二日講演及經濟懇談會
五月十九日
講演午前九時『於滿鐵社員俱樂部』
對滿事務局次長 原邦道閣下
產業部大臣 呂榮寰閣下
滿業副總裁 吉野信次殿
滿洲中央銀行『中央銀行總行』(正午)
懇談會(午後二時)
(1)財政金融(2)貿易商業(3)交通通信、(4)鑛工業(5)農業開拓、
閉會辭(午後五時)
在京有志銀行會社招待晚餐會『中央飯店』(六時)

＝『參加代表』＝

◎日本方面、計關東軍、大使館、關東局、滿鐵、外務省、商工省、農林省、大藏省、拓務省、對滿事務局興亞院、朝鮮總督府、其他
◎滿洲方面、計國務院總務廳、經濟部、產業部、民生部、交通部、外務局、內務局、營繕需品局、首都警察廳、新京特別市公署、其他、
◎中國方面、計中華民國臨時政府代表、中華民國維新政府代表、蒙疆聯合委員會代表財政部長馬永魁總務部顧問闞口保產業部顧問對尻哲二北京商工會議所市商會、天津商工會議所市商會、濟南商工會議所、市商會、青島商工會議所、市商會、北支開發會社、蒙疆銀行、中支振興會社、中國聯合準備銀行、青島市商會上海商工會議所

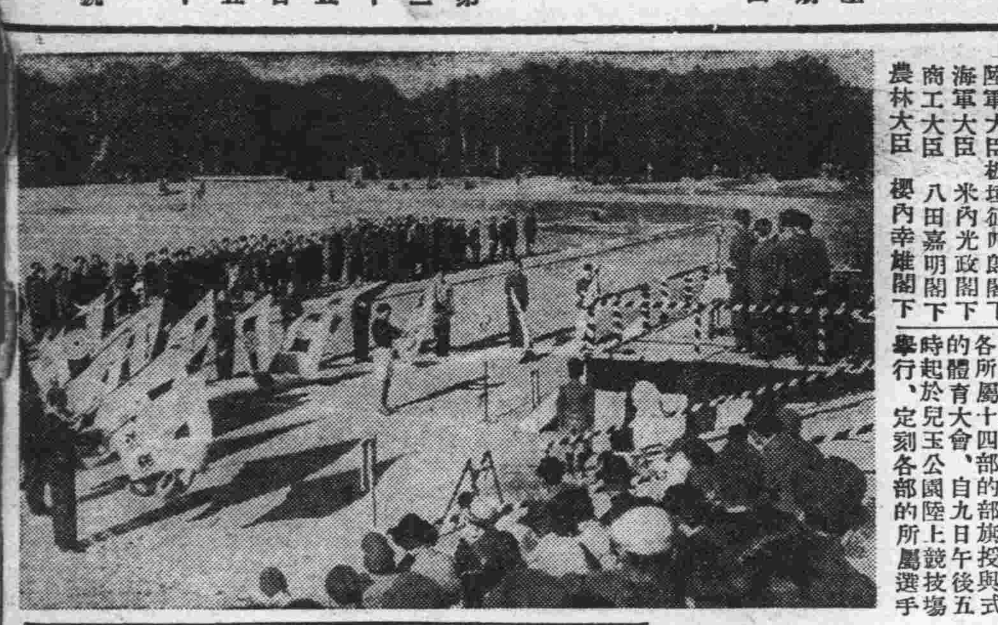

體聯京事務局舉行 部旗授與式典

十四部健兒三百餘名參加 於觀衆前展開豪華大行進

因七日降雨而致延期的體育聯盟新京事務局主辦的兼各所屬十四部的部旗授與式的體育大會、自九日午後五時起於兒玉公園陸上競技場舉行、定刻各部的所屬選手(野球部因該日比賽而致缺席)三百餘名就集合所定的位置而開式、首爲關屋事務局理事長的巡閱、次之於新京音樂院管絃樂的『國歌』吹奏裏由各代表者揭揚滿洲國旗、此終了後、即又舉行揭揚此次制定的局旗、在北村市公署體育股長的司會由關屋理事長向各部代表者授與部旗、並有關屋理事長的致辭、對此有代表一同的足球部今野選手發有力强的宣誓、至此式典乃告終了、於管絃樂的『愛國行進曲』的伴奏之下豪華的分列行進在全觀衆的拍手裡而舉行繼之、有體操部員的體操、次之司法部對交通部的足球決勝賽、至七日大會之幕始閉、(照片＝部旗授與式舉行情形)

興亞時局座談會 【三】

日華應當提携

＝中野正剛氏的和平偉論＝

日本觀此益爲憤慨、英美蘇法的軍艦常出沒於東洋近海、因而屢次與日本衝突、其後日本盡全力避免和外國的摩擦、對于外國的重壓遂燃着東亞應共同起來握手的氣魄、日俄戰爭後有數萬中國留學生、負笈來日本、爲和日本携手前進、互相研究學問、今看見在座的人中有丁鑑修氏、丁氏也是當時留學東京的一人、當時我由鄉間九洲到了東京、得與丁氏相交的機會、會說到東亞應當互相提携前進的話、遂增加了我們感情的深度、

我是日本福岡縣生人、我們鄉里的大先輩有一叫做頭山滿的人、頭山先生實在是東亞問題的先覺者、孫文氏等都是他的門下、孫氏是廣東派且是革命運動的指導者又同時也拜師於頭山先生門下的黃興氏等恰像日本明治維新的英傑西鄉隆盛氏那樣的實行家、經頭山先生的介紹、我和孫文先生在學生時代得以交際的機會、

孫氏拿英語和我們談話、不很懂得英語的我們特別努力去傾聽他所說的話、我們最初由孫文的口裡聽到世界問題國際上的民族問題、以及政治上的實際問題、孫文所說的話決不像學者所說那樣的空論、他是實際的實行論、我也不是基督教的信徒在聖經中的某一節、基督在民衆前說教、傾聽的人說、『像學者、像有確信那樣的說』孫文也是這樣、他能常說也就是在此確信之下、因此他成了我們非常信仰的對象、孫文雖然用英語說話、

可是最厭惡英國、在評論英國侵略印度時、他說最陰險侵略東亞的就是英國、他想成功中國革命者是爲的日華提携、他主張如果人與人之間眞正理解時、則國土不成問題、大東亞能出現於世界時、則日華間可以不要國境的、他在如此主張下結成東洋聯盟會、實行東部宣傳、由孫文氏認識了許多的中國革命家、然而當時到日本的中國人中也有許多像孫文氏那樣宣傳革命力唱立憲政治的人、今天在座的丁氏就是主張其說的一人、在政治上並沒有什麼活躍、在本質上是唱導日華提携的、我曾得有和丁氏同到中國去漫遊的機會、去親到中國的國土、得對中國去叙民族的友情、我得知中國國民、所受的敎育、是和我在日本所受的敎育一樣、並且風俗習慣又是完全相同、並且中國在沒有受西洋壓迫時、實際是和日本完全相似、在沒有被歐美勢力攪亂以前的中國和日本是非常的親密彼時日本會爲着東洋、去和外國相爭、但是正在相爭的時候日本也或許有類似迫及連結歐美的中國、致使中國走到依存歐美的主義上去、因此中國歷代的政治家、也就踏襲依存歐美主義到現在結果致使日華間因而隔離這實是不勝遺憾、

像蔣介石的愛國運動、決不爲壞、然而愛國和抗日相結、實是蔣介石缺乏認識、並且爲着實行、又須假藉第三國之手、結果必須按第三國而轉移、並且在此以前、日華沒有相提携的根本政策也是日本的不當、當此次事變發生時、其以英國爲中心的外國資本、對於中國供給武器戰藥去吸收中國的錢、但是所說的英國、乃是在英國、置有國籍的猶太資本力猶大資本、供給中國武器、吸收中國資財、不僅是對於中國、也就是對於日本供給武器、吸收日本金錢、所以他們想若是繼續戰爭一年、日本的資財、是會被吸收迫盡、其實日本、不用說戰一年、就是到任何時、也是有充分實力的、

國民精神振興 建國體操會

七月一日起利用無線電 全國各地一齊實施

國民精神振興的根本在乎國民保健、用無線電、以一個命令、全國國民一齊運動者、對體得建國精神及民族協和上、必有相當的佳良成果、於玆協和會、體操協會、電電公司共同主辦下、定於七月一日起至卅日止、亘一月月、開辦全國國民精神振興建國體操會、即在協和會縣旗市本部所在地、設備會場、安設無線電、倘無有者設留聲機、動員協和會員、自每晨六時半起、一齊實施、倘在體操場、實行國旗揭揚、宮城、宮庭府遙拜、國歌合唱等、終了後放送愛國行進曲及協和會行進曲、預定七月一日午前六時半、奏歌日滿兩國國旗協和會、本部副部長致開會之辭、又七月卅一日終了體操後、合唱日滿兩國國歌、致閉會辭、當呼日滿萬歲云、

通署管內馬志、魏嶽東、王翺忱、劉國純、郝廣潤、四道署管內徐德全、方萃堂、楊品耀、長通署管內陳中和、王翮增、和順管內郭添川、陳善、蘇丕基、張子揚、李蔚新、孫秀臣、楊慶山、錢島、寬城子署管內趙洋林、王明遠、侯景田

徹底預防天花 開種痘講習會

選定良醫、近將開始

首警衛生科、市署防疫科會、鑑於天花流行、爲圖澈底防疫起見、由市內漢醫、選拔優良醫、而且開種痘講習、此次決定如下記優良醫二十二名、近將開講云
順天署管內王立信、中央

新京中小學校 對抗陸上運動大會

▲日　時 五月二十一日午前八時半
▲地　址 兒玉公園運動場
▲報名截止 五月十四日

主辦 大同報社
後援 市公署教育科 體育聯盟新京事務局 協和會首都本部

各部局足球戰

決賽結果 司法部獲勝

新京各部局對抗足球第六日的司法部對交通部決勝戰九日午後五時四十五分起由吉田(主)、李、洪(線)三氏審判之下司法部發球舉行、兩軍的技倆全然伯仲、始終展開激烈的熱戰、結局五對三、司法部高奏凱歌、肇成了連覇的偉業、

司法部 5 ｛3－1、2－2｝ 3 交通部

(司法)
GK 張存書
FB 蔡實珠、郭永富
HB 孫萬琅、孫世琫、王善金
FW 孫世臣、郭鴻賓、劉鴻儒、譚學高、孫世寬 5 3 4

(交通)
GK 今野
FB 孫世權、李俊善
HB 王壽先、根來、傅文堂
FW 孫樂榮、金矢、郭義達、金尤與、李萬年 7 3 4

照片：優勝的司法隊足球部

小平權一氏繼任糧穀會社理事長

滿洲糧穀會社理事長所缺一席、曩者滿洲國政府方面人選中、五月八日發令如左

前農林次官 小平權一
命滿洲糧穀株式會社理事長

高島氏來京

前營口商校長

原營口商業學校長高島大次郎氏、曩在我國從事育英事業令名頗高、極有貢獻、後卸職歸棲日本京都市、乃我國建國以來、該校畢業生本諸建國精神、盡瘁國事、現今政府部內、有五十餘名的荐任官吏、該人等難忘師恩、特請高島先生來滿視察、定於十日乘『光』號抵京、下榻中央旅館、又聞該校卒業生、於十一日假中央旅館、設筵洗塵云、

簡易住宅圖案 募集日期延長

△五月十五日截止

前經市公署、商工公會、房產會社共同主辦在徵募中的簡易住宅設計圖策、原來定於五月十日截止、今延期五天至五月十五日爲止、送寄處爲市公署行政科、

王司令官抵任

【通化電】新任第八軍管區司令官王中將、在小雨降落的九日午後六時五分到的列車受在通各官民的迎接中而抵任了、

忠靈塔大祭

△市民贈金交市署

五月卅日舉行忠靈塔恒例春季大祭、凡我市民擬由該大祭寄贈物品者、應以現欵辦理、交到市公署庶務科、

△…購買麵粉困難的事、許多的人、都嘖有煩言、
△…配給的數量增加、和剷除奸商壟斷、實爲當前必要
△…關係方面、對於賣麵的方法、必須澈底加以改革、
△…據傳配給數還要減少！希望這不是事實、
△…供給要多一些、居奇和壟斷等弊病、一定會消滅的

治療淋疾之驚異的進步 內服色素療法

脫爾滔淋

「脫爾滔淋」特長

1. 絕無副作用 此獨於「脫爾滔淋」、乃得誇言之特色也 類似品雖同屬「阿早」色素劑其成分爲塩酸塩故溶解於唾液(在口中瞥時即變大紅色)能致障碍胃「脫爾滔淋」乃避離塩基故 不溶於唾液自然無有障碍胃粘膜之事至腸而後被吸收 故可謂絕無副作用也
2. 吸收極速 服後一小時已出現於尿中 尿示濃茶色或赤褐色 其排出也 連續約十二小時之久 故其作用持續
3. 滲透於深部組織之作用强大此乃如前所述 充分發揮「阿早」色素獨特之深達性者也
4. 殺菌力極强 據實驗之結果即非常稀薄之「脫爾滔淋」溶液 亦顯示殺菌作用 即少量可得奏効也
5. 能止炎症部位之疼痛 又能亢進尿道內面之生活機能
6. 本劑爲外皮糖衣之小片 故服用極容易

【主治】淋疾・膀胱炎 腎盂炎・腎盂腎臟炎 攝護腺炎其他

又本劑如前所述 全然無害故凡遇有感染淋疾之虞時 可立服本劑兩片置之則速排出於尿中發揮其殺菌作用 得以防止病毒於未然

包裝 三〇片 一〇〇片 三〇〇片

製造兼總發售處 株式會社 塩野義商店 大阪市東區道修町三丁目
奉天支店 松島町十四番地

ST—新23

"同性愛"與女人（中）

……………（黃花）……

二　第二個原因也是心理學的，靄斯叫它做『性欲的顚倒』(Sexual inversion)所謂『性欲顚倒』用他自己的話來解釋，就是『性的本能因向同性的人』之謂，上面所述的巾幗氣的男子及丈夫性的女子，至少多數是『性欲顚倒者』靄爾德博士(Dr. Holder)早證實性的顚倒確然存在於美國西北部的部落間，博曼博士(Dr. Baumann)亦謂這在實稜巴是確然的事實，威斯脫瑪克在應洛哥的考察結果也指定這是極普通的原因，不過這個原因也像第一個一樣，成爲心理學上聚訟的焦點，我們關於性欲顚倒的眞知識，差不多全然靠反常者自動的招供，並非得自客觀的實證。普通的旅行家觀察這個問題大多數昧於這問題心理學方面，就是心理學專家，要判斷其一宗性的逆轉到底是生性本然的抑或是後天習得的，也沒有什麼把握，他時犯性慾顚倒的人，往往假定自有這種先天的質素其實是後天習得的，久而久之，在某種情狀之下。便眞的發展成爲第二『人性』了，就是顚倒和常態的情慾，其間也有種種的變異，所以心理學家詹姆士(Wm. James)說性的顚倒是（一種性的癖好，大多數人類在胚胎上都具有這種可能性）。這句是很有道理的。尤以青春初期的人最確定，所以若果對於一宗同性愛的風流案，不加客觀愼密的分析，徒據犯者的自白，或皮相的觀察，遽然斷爲由於先天性的性慾顚倒，則這樣的判斷未免太隨便了。

三　第三個原因依然是屬於主觀的，不過並不是由於什麼性或變態而是由於一種迷信，在某一種人間，不少抱持一個奇性的觀念，認異性對自巳含有消毀或逆的潛力，因此就力避與異性交接，而認同性相接，不但可免上述的危險，抑且足以增長自巳的能力，這種迷信的觀念，尤通行於術士沙門(Shamauo)巫覡間，所以同性愛之風。在這一類人中間，亦最爲常見，波哥拉斯(Dr. Bgoras)在楚克岐(Ghukohi)觀察所得的報告。便是一個決好的例『常見楚克岐的少年因受了沙門或祭司的超自然影響，到了十六歲之時，忽然放棄自巳的本性，想像自巳是一個女子，穿上婦人的盛裝，長長頭上的柔髮，全身做女姓的職事，不但此也，這個易弁而釵的少年，更『招郎入舍』甘願做通常委於妻子的一切工作自動的反常的屈從那個男子，因之在一家之內丈夫是個女人，而妻子倒是個男子，此種兩性的變態掉換，是那個社會最鄙陋的不道德，可是『沙門』們却極力鼓勵人這樣作，並且設詞解釋，爲他們個人的神的待命，』性的倒置往往陳未來的『沙門』職分而來，實際上，差不多所有的『沙門』從前都幹過背逆本性的勾當，即在今日，楚克岐的男巫穿女服，且居然相信自巳確巳轉變爲女人者，仍所在多有，可見同性愛這種悖理的風俗。與宗敎信仰底確有着若干的關係。

女　面部·手足·身體　美容的秘訣（續）

從前在女子惟賴新鮮空處，清水和運動以保持她們永恒的美——比較長時間的女性美，但現在的女性，除仍舊信仰着上述的健美要素外，還得利用種種科學化的化妝品及健美術來增進她們的美的肉體。在以下的篇幅中，著者要把介紹的目標分爲：面部，手足及身體三階段來談談。

一個女子要自已的面容美必定不要使污濁的東西浸入毛孔裡去，所以她入廚烹調以後，或從街頭，野外散步歸來時，必定要用適於毛孔大小的粗細毛巾揩擦清潔，使肌膚之內不會有積垢，不管她年齡大小，每晚總要在臉上塗點清香的油膏，使它光潤。迨到油膏要吸入毛孔裡去的時候，再用毛巾輕輕的揩去，日常梳洗旣畢，應該先塗雪花膏，或其他的美容膏，再撲粉，有時以電摩面，非特能使她的面孔增美而且能使精神爽快。

其次對於口紅及胭脂的使用却要非常注意，往往有很秀麗的姑娘，因爲亂塗些深紅的色彩在臉上，非特不美反轉把可愛的面孔弄得跟猴子的什麼似的，眞難看而且難堪了，口紅及胭脂都要塗得勻，用得淡，總要自然。眉膏及眼彩油也和口紅胭脂一樣，其色調不可用得太濃——畫眉太直太挺，則易露凶像，畫得太彎而至於下垂時則易現愁容，白天要施淡的眼彩油晚上便要深一點，如遊園的時候，最好要抹綠色的眼彩。

以上都是面部美的主要條件就算一個女子有如花似玉的臉，假使伸出手來像熊掌一般，露出足來如像蹄一樣那麼她畢竟美得還不調和，況且現在又流行露臂裸足的裝束，所以這兒要談談手與足的健美方法。

一雙手須要洗擦得清楚，雖則考究的洗手毛刷，香肥皂，毛巾等都要齊備，但絕對不是說回回都要把兩手浸入水中，用肥皂搓洗，每日除起身以後，或餐畢時，應該水洗外，其他的時候，最好用乾透了的細軟毛巾或別種棉織物將手上自然地出來的油汗擦去，再施以洗滌劑還樣便可以使自己的皮膚乾淨細嫩。

睡眠時，先用潤膚膏塗抹在手上和肘上，並用香膏擦在指甲沿邊的軟肉上，然後再用洗滌劑擦抹整個的臂膀

臂膀粗大很不溫文，一定要請女按摩家以電力改正，不過手掌太大却不是人力所能改造的，只是自已隨意注意，不要多作手勢。

如果以爲每週去請教修手甲的人太不經濟，而且自已的技巧又比他强。

常識　香蕉

春天甫過，熱帶的香蕉便運到北方來了，香蕉究竟在產在什麼樹上呢，它的生長過程又怎麼樣兒呢，現在寫在下面，也是一種科學常識啊香蕉是熱帶普通的植物，在台灣，廣東等地，到處都有，我國所食的完全由台灣輸入，每年輸入，不下數十萬簍，可見人們嗜好吃它了

香蕉，是一年四季不間斷的一種顯花植物，牠結實的過程，也與其他植物一樣，經過蓓蕾的結成，然後開花，花樹結實而至於成熟，不過香蕉樹沒有雌雄之別，每一朵花都是雌雄蕊，每一棵樹也是雌雄株，牠的軀幹，不像其牠菓樹那麼堅靭，恰恰相反牠的軀幹，幾乎完全吹收了多量水份假的軟棉，而且，是由無數圓圓的表皮合萉起來，長大時幹成管狀，高僅五六尺，香蕉樹繁殖最快，差不多一棵樹經過三次結實之後，就砍掉，可是，砍去，棵老樹，在老樹的根上節長出五六棵的嫩葉來，所以，在一年之中，一棵香蕉樹就能繁殖到一二十棵以上，因爲牠根本沒有種子傳播，

香蕉，又名芭蕉，不過芭蕉也時時是香蕉的通稱，實際上芭蕉，是有分別的，我們平日在街頭所見的都是香蕉，芭蕉則是很少看見的，不過，在嶺東，芭蕉與香蕉却都有其顯著的分別，香蕉的狀態是弓形而體偏圓（有些地方叫『弓蕉』）而芭蕉則大多比較成直線狀，而且體的上半部是平面，下部成半圓筒狀，比香蕉肥大，肉味也有異，香蕉味香潤而柔軟，芭蕉則略帶酸性，而且肉比較堅靭，這種芭蕉在北溫帶，則還沒有見過。

香蕉結實時，是從嫩葉中突出一個紫紅色的蓓蕾，這蓓蕾就像一顆砲彈似的懸掛在軀幹頂端的葉間，初筆直漸長即下垂，終至成屈曲狀直到全體有尺來長，即開始從蓓蕾的最上層破殼，每破一周（約二三瓣）瓣中即有數十小花，緊密相湊，狀如香蕉，開着黃白色的花兒花中有蜜極甜，由蜜蜂的媒介傳播然後花謝瓣落，就結成一個個的小香蕉，第一層的瓣剛掉落，第二層的瓣也破殼開花了，這樣一層又一層地開花結實，一直脫到最底層（每顆蓓蕾總在五六層以上）上層的香蕉也已經長大成熟了，所謂成熟，不是街頭兜售的黃黑色的香蕉而是純綠色的成串的生香蕉，這時將成串的香蕉割下之後當然還不能入口，因爲香蕉肉還是生澀不堪，應該將其懸在較暖的地方，讓其自熟經過三兩天，滿串一百多個的綠色香蕉就已經成爲黃色了，那就是平日街頭所賣的香蕉了，在台灣廣東香蕉樹的確是極普通的一種植物，只消有一個小花園或小庭院的家庭，就可以看見香蕉樹的繁殖，至於郊野上專以香蕉爲業所植的香蕉園，那更是一望無涯，盡是合抱成株的香蕉樹，當你身臨其間，舉頭一望你可以發見許許多多的蓓蕾和已經結實的成串綠香蕉大的小的，密的稀的舉目皆是，而且是沒有一天會間斷的，不過，香蕉樹性喜潮濕近水的地方，所植的香蕉樹尤其繁茂，所結的草實，也越碩大鮮甜，所以，臨水的地方，香蕉樹尤爲普通繁殖，

影城瑣記

劉瑱外號潑婦，其實她並不怎樣潑，不過是適於扮演潑婦的角色，

×　×　×

劉婉淑患了神經病，曾一度延請女子醫學博士木耶診治，至今仍未見痊癒，聞已另請名醫。

×　×　×

滿映演員中有幾位好好先生，第一是浦克，其次有岳存秀，王美雲，王瑛，周凋姚鶯，張氷玉，

×　×　×

王美雲近日益加打扮得像蒙姑娘，據云他的理想中的愛人是蒙古的沙漠地裡有名的大無賴干鯤，然而干鯤在滿洲也許會不以爲他是無賴而是有爲的青年了！

×　×　×

王影英和趙愛蘋兩人善於扮演反派角色，扮演的時候有點過火，呼王麟暗地裡稱她倆爲××影星，

×　×　×

李鶴的外號叫做小婀囝囝據云平素最愛讀杜十娘怒沉百寶箱，

×　×　×

夏佩傑是××老師的乾姑娘，所以誰都恭維她，說她是滿洲的天材的演員，

×　×　×

王福春的外號叫大飯桶，郭奮揚的外號叫做鐵血男兒又叫做關東大俠云，（老李投）

箱根道上陰雨綿綿　東遊記外景隊受困

滿映與東寶合組之東遊記外景隊，男女演員四十餘人合宿於箱根山麓，預想二日天氣清朗，所以在早晨五點鐘起床，六時進早餐，六時半出發，大谷導演，以及演員劉恩甲張書達等，懷有最大的希望，登箱根山嶺，等待日出

大家都說：『快啦！快啦！』一個人一個人的，都像是登泰山看日出的神氣，在希望着太陽。

日系演員在外景隊中流行着一句語彙，稱『晴天』爲『餅乾』，據說這是東寶流行了很久的一句暗語，於是有人說『餅乾，餅乾』的大家叨念着，有人說太陽還沒有起來，有人說太陽在山陰，又有人說太陽在雲中……有些人等得疲倦了躲在車中去睏覺，九點鐘才過，白雲變成了黑雲黑雲又一層一層的加厚。小雨點點落下來了，不久小雨漸漸的變大。

整個的失望，全部的失敗多雨的箱根，一連三日竟這樣的陰雨綿綿着。

今天晚上若有星斗，明天會是一個晴天。

東日大每及東寶所委囑之久米正雄氏一行，遍遊滿洲各地，前曾往訪寬城子，與近藤伊與吉氏暢談之後，即與眾星合攝一影，聞最近久米先生曾寄書近藤先生謂『王影英小姐頂好頂好』云、

何胖一派正經　愛寫字愛讀書

誰會想到我們這位何大人是一位學者呢，他於暇時還要練習着寫一點字，譬如：『吃，喝，睡』呀什麼的，本來，爲了貫徹他的哲學，始終如一的那樣寫着，這種精神底確能使我們欽佩，他不但努力的練寫着字，而且還愛讀書雖然他所讀的是『金錢罪惡』，『新選大鼓詞』，『三俠劍』等書，但他讀書的趣味雖然不同，然而他那種努力的方式是可欽佩的。

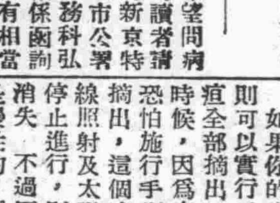

淋巴腺結核　醫師指示療法

希望問病的讀者請向新京特別市公署庶務科弘報係函詢自有相當的解答

問：我是二十四歲的一個青年，在十年前曾在脖子上有豆粒大的一個疙疸，還能動彈，所以亦未注意，在康德二年間由此疙疸漸漸澎大，由澎大而出頭，經醫院施行解剖手術，乃告痊癒，不料在康德四年春季間在脖子兩側又有很大的疙疸發現兩肩上又有小的一切學勤工作，毫無妨礙，百般調治，未見功効請代爲指敎，感德不限本人也。

新京大馬路　馬淩雲齡科醫院　姜廣生鞠躬

答：依照來函所述情形大概是淋巴腺結核，就是通常所說的鼠瘡，至於其治療方法本來很多，謹依照你所述之症狀，只將其治療方法略述於下：

如果你的疙疸大的時候，則可以實行手術療法，將疙疸全部摘出，若是特別小的時候，因爲病眼不容易明瞭恐怕施行手術，也不能完全摘出，這個時候則可以用光線照射及太陽燈治療，使其停止進行，則漸漸可以縮小消失，不過因爲結核性疾患是慢性的，所需要的治療時間，也得長久一些，想求根本的治療，還是用X光線照射最好，並且平素還希望對於榮養上要多加注意，使你的體力健全向上，則對於病症就能多增加抵抗，此外還有日光浴療法，也是一般所賞用的，因爲你以前曾經受過手術治療，未得到完全的治癒，因此症生於淋巴腺當時雖將其一部摘出，他部還可以增生，若再延遲歲月，恐怕你的疙疸還要作成潰瘍瘻孔和蔓延到全頸部也未可知，閣下應當乘其未到重篤時期，應早日到專門醫處受診察後，依照病勢的程度，再規定治療方針。

回答者　新京特別市立醫院外科啓

青年患眼疾

問：敝人幼兒現年十五歲，於上年七月間（係古歷）曾患眼疾，迄今眼已生翳，多方調治未愈，怎耐海拉爾處地屬偏僻之區，令人愁悶，昨讀大同報得悉如有問病者請寄函新京特別市公署弘報係主管答覆，仰懇鴻慈不棄轉飭答覆指示某方能治抑或介紹某處醫院保管價治之，不但小兒得生再造之明，敝人豈懇忘賜息惠也，書不盡言，專此奉懇，海拉爾稅捐局唐聯芳謹啓

答：黑眼球生翳，亦得按翳之移度講求治療方法，故治療費亦有相當之差異焉。

再去年七月所患之眼疾，恐係由於黴毒遺傳而成之角膜實質炎，亦未可知，若再續行一年左右之治療時，則黑眼球上之溷濁自能漸漸稀薄矣。

特別的是當十四五歲，正係患此疾病之年齡，故一方面應受就近眼科醫的治療，一方面於自宅，宜用腹痛時，使用之懷爐，每日三次左右用其溫目十分鐘，乃至十五分之間可也。

再者若係因滿洲最多之「沙眼」所發生者，則依手術可能將視力回復。

若因他種眼疾，或外傷及爲其他原因，以致黑眼球之一部分，發生白色溷濁時，可以手術有無溷濁之部分，行作成瞳孔之手術爲宜。

因病就醫時，何處醫院均可，要在揀選個人平素所信任之，眼科專門醫師爲宜，至於需費多寡一節，因各醫院之規定各異，故難有所奉告。

總而言之，須受有信用之專門眼科醫師之診斷，將疾病之原因判明後，再施以應症之療法乃爲唯一之問題也

回答者新京特別市立醫院眼科科長　醫學博士永山寬

土地家屋賣買　仲介人　新連號　出張所長春大街壹〇五　清水勤　電話②四四七五

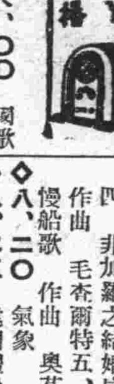

早

◇六、〇〇　國歌　建國體操

◇六、二〇　先哲故事　王祥　高玉潤

◇六、三五　初等日本語講座　高宮盛逸

◇七、〇〇　清晨音樂　交響管絃樂　一、在美麗青葱的多惱河上（圓舞曲）作曲　斯特拉斯　二、卡慢前奏曲　作曲　畢玆　三、悲歌　作曲　馬斯奈　四、非加羅之結婚序曲　作曲　毛杏爾特　五、霍夫慢船歌　作曲　奧芬巴庫

◇八、二〇　建國體操

◇八、二五　氣象

◇一〇、一〇　經濟市況（大連、新京）

◇一一、〇〇　家庭講座（大連）蠅之害及豫防　大中醫院院長　張家瑄

◇一一、五〇　舊劇—唱片　打棍出箱—閙府　譚富英　王少樓　蕭長華

◇一一、五九　報時

◇〇〇、〇一　新聞、告知

晝

◇〇〇、三〇　奉派大鼓（大連）韓信算卦　李新福　外一名

◇一、一五　經濟市況（哈、連、新）

◇四、四〇　新聞、氣象、告知

◇五、〇〇　經濟市況（哈連、新）

◇五、一〇　俄語新聞（哈爾濱）

◇五、二〇　英語新聞

◇六、〇〇　兒童時間（奉天）提琴獨奏　1、憶兒時　2、螢的家鄉　3、黃昏曲　4、夜曲　5、浪漫曲　6、夢幻曲　外一曲　卡利

夜

◇六、二五　評詞　打羅漢

◇七、〇〇　政府公報，新聞，告知，夜間節目預告（哈爾濱）新聞

◇七、三〇　講演（奉天）滿洲史概說（三）穆六田

◇七、五〇　相聲（大連）八扇屏　于春明　外二名

◇八、一五　雅樂（大連）1、送情郎　2、蝶戀花　3、似水流年　4、白蘭花　5、遊西湖　惠文雅樂園

◇八、三五　京韻大鼓（大連）古城會　王小翠　外二名

◇九、〇〇　中等日本語講座　五百木元

◇九、二五　日本語新聞

◇九、三〇　評詞　洪武劍俠圖（一一）　張青山

◇九、五九　報時

◇一〇、〇一　新聞、時事解說、氣象、明日節目預告

◇一〇、三〇　清唱　捉放宿店　佩芝　外二名

刊誤　本刊前天發表電影遊戲猜影將猜字經手民誤植爲倩字、合即改正。

補劑　龜齡機

●特長●
新藥『龜齡機』其配製以高貴藥料，由化學的操作製成片劑，故効力甚大，遠勝中國參茸數倍，增進新陳代謝機能，旺盛生殖能力，四肢百骸莫不受益，有健腦，補腎益血强精之力，凡老年衰弱青年腎虧記憶薄弱，或讀書用腦過度而引起各症，均宜速服龜齡機藥片，

●主治●
貧血虧腎，性慾減退，陽萎遺精，神精衰弱，失眠、削瘦、精力疲憊、營養不良、用腦過度、面色萎黃、自汗盜汗、交接乏味、顏面早老、發育不全、手淫遺精、腰疼眼花、腸味虛弱、食欲不進、消化不良、身體衰弱、一切等症、
（定價每盒國幣七角五分、每打七元七角）

奉天金城大藥房總經理

外埠代售處
哈爾濱華美藥房、大連德記全機、吉林五州藥房、江省新新藥房中西藥房、新京義和謙藥房、奉天歐亞藥房、營口中西藥房、安東瑞祥泰、洮安和泰順、洮南德慶仁、和發順、泰來同和興、四平街和發瑞、梨樹德慶亨、郭家店德慶隆、范家屯天德咏、東豐廣棨長、朝陽鎭德慶通、海龍廣聚德、遼陽義和堂、西豐積盛興、通化積盛和、伊通積盛宏、開魯德慶會、延吉和發益、遼中崇盛恒、公主嶺三合德、興京永和慶、昌圖順興福、鐵嶺和發久、開原德泰臨、開原同益利、通遼德慶會、遼源德慶會、開通同和順、八面城德慶同、清源永和順、法庫和發昌、康平和發玉、鎭東同和德、樺甸德慶順、本溪慶和成、撫順信仁堂、海城素思藥房、綏中東和堂、新京中興藥房、天津金城藥房、

耳鼻咽喉科專門診療　自午前七時至午後七時
三井耳鼻科
院長醫學博士　三井忠
院址新京興安胡同一〇一號（新發屯放送局拐角）
電話　②一四八五番（醫院用）　②一四七五番（藥局用）　②一三八三二番（院長用）
（入院隨便應召往診）
通曉日語而願爲看護婦者來院接洽

已有公評
鎭咳祛痰藥
補羅親（プロチン・BROCIN）
咳嗽及喀痰發作是使病者加重疲勞和病狀更惡化…………
補羅親具有鎭靜咳嗽作用然而喀出痰塊很容易，而且不含有麻醉葯，如見市上販賣的他種鎭咳葯，所以一連用百無惡心嘔吐等副作用。
（奉贈說明小册）
東京・室町　三共株式會社
SANKYO　三共
002.A.016

女性荷爾萌
婀閟好萌（オバホルモン）
月經不順
【主治】
結婚期（即二十歲左右之人）之　月經不順　月經稀少　月經痛　月經過多　神經衰弱
閉經期（四五十歲左右之人）之　頭痛、腰痛　眩暈、逆上　下腹痛　心悸亢進　四肢陰寒　耳鳴、失眠
婀閟好萌乃與國際標準品完全一致之女性荷爾萌、即爲女性健康維持上必需要之物質、其作用主能使女性發揮特有本色並調整一切月經障碍、改良血色血行、鼓舞已衰諸臟器之機能、亢進新陳代謝等々。又本劑應用於乳汁分泌不足或減退、常習流產、妊娠惡阻等亦莫不有效。
（詳細仿單贈呈即寄）
【包裝】片劑（百單位）6片　100片　入劑（五百單位）10片　50片　100片　200片　錠劑（千單位）10瓦　50瓦　100瓦
各大藥房均有經售
製造發賣　武田長兵衛商店　發行　日本大阪市東區道修町　支店　奉天市春日町十二番地

畫與夜 (49)

（禁止轉載）

王則著 孫秀文畫

自己呢，在這個場合時常是沒放在裡面，有時也許跳出這禁園而優遊爲地慨嘆一陣子：——王曼麗就這樣對着窗外咳嘆這社會了。一陣晚風從窗隙撲上她的衣裳，便很敏感地又重復了一遍『秋天到了』，而且很快地更聯想到天氣是漸漸要冷起來了。

咳——

門，驀然在寂靜裡響了，吓得她心弦一跳，李媽走進來問：

『小姐，老爺叫您過去吃飯。』

『呵！』

她又回過頭來瞧望着窗外前面樹林中已經消逝了那一對情侶的影子，在模糊糊的黃昏中似有一個揹了籃子的老人在那兒掃着散飄了的落葉。

她望着沒邊際的黑暗出神。

咳——

門又有一個響動，李媽走進來說：

『小姐！太太請您就過去吃飯哪！』

這像哀告的聲音，使她有點討厭，她皺着眉頭對着窗外說：

『對老爺太太去說，我不吃啦！』

『爲什麼，又不吃飯？小姐！』

『你，你管的着麼？』

這回她可有點憤怒了。驀然轉過身來朝着李媽瞪眼睛

『是！』

李媽下話可沒敢說悄悄地退出了，她無精打彩地走到床上倒下去。

夜幕漸漸張開了翅膀，小樓上的動靜是死一般的沉寂樓下食堂裡却是非常熱鬧三四個小少爺圍在桌子邊搶菜吃，你一箸我一箸像小鷄吃米一樣嘰嘰咕咕。一會兒三少爺沒吃着炸魚丸子嚷起來了，一會兒四少爺因爲擋了二少爺筷子的去路，兩個人打起來了。

肥墩墩的太太忙了這個又忙了那個，她愈不讓他們鬧他們却更鬧得歡了。

老爺用過了晚餐是按例要養神的，連眼睛都不睜開坐在一邊養神。

李媽從樓上走回來，心裡就一個勁納悶：『爲什麼小姐今天這樣的彆扭呢？』

她知道往常日小姐是再好沒有的人，知書達禮，對於底下人非常客氣。有空閑的時候和她們在一起談天，雖然她們有時聽不懂小姐說的話但任誰都承認小姐是一個好人。

到厨房後，李媽對張媽說了，張媽很聰明地叨唸着：

『女大十八變的！』

沒有科學的國家，時常會把一切原委全付與渺虛有命運論就是最顯著的例子，神秘論也常常把一件不明白的事稀里糊塗結束下去。

王曼麗在李媽張媽的心目中是女神仙，在趙天民的心目中是現代女性，因爲她念過大學到過外國，和男人在一起拉了手走過，也穿過露胳膊裸腿的衣裳。

像這些都是這塊土上的普通女性所不能做的，她們整年整月被閉鎖在像地獄似的家庭裡，不敢看男人也不敢給男人看見，她們祇能在門後窗隙偷偷紅着臉張望，女人任何一部分都保守着神秘在男人的面前。

這塊土上的女人教育，也許還不能說是沒有，其實有之也不過是從列女傳，女兒經進化到大狗叫小狗跳而已。

王曼麗就是從一個『毀人爐』裡走出來的女性，她因爲有錢便躋到智識階級的地位，她一向不會想到對於這個社會，國家，人類盡一點什麼，她祇核計着將來怎樣能夠成爲一個不平凡的女性有怎樣的一個美滿的生活。

因爲『奉票』的騰貴而搞把了錢的爹爹，是被他的女兒逼着纏拿出許多錢去攻她念書，他也有一個理想，是期待念了書的女兒能夠嫁給一個官老爺當太太。

媽媽呢，除了帮助自已女兒說話以外，任什麼都怕孩子不如心，她倒不會想到嫁出去的事情，因爲她很知道那是命，不見得念書的人就有當官太太的命的。

青島雜詩十首 (二)

黃舟

第一公園

一花一路絕凡塵，何處桃源別有津，望海亭前回首望，爲疑身亦武陵人。（園中分杏花桃花櫻花梅花等路，如杏花路則全路爲杏花，桃花路則全路爲桃花）

鄉音

齊魯醇風感客深，街頭巷口聽鄉音，爲思父老航征志，三百年來猶此心。（約三百年前，先祖始由魯航旅大）

浮生六記我見

徐蔚亮

遠在五六年前，筆者獲友人介紹，沈三白浮生六記一書，曾以欣賞文學之目光，而轉側誦讀着，但是筆者所讀到的祇有四記餘二記，據散佚無存，致坊間單行本咸無從刊取（在最近中國幽默文學家林語堂氏已發現並前四記英譯出版）未窺全貌，彼此同情，可斷言也。

浮生六記一書，它在文學方面，無論如何，是值得我們一讀的，蓋三白遭際非時，遇事輒左，宜其情緒汗漫，懷負鬱塞，乃奇發於沈鬱深婉之作，其次凡所記述，語摯情真，文之言情，最難在情之真，惟情真斯語摯，否則雖爲有情之言，亦不能動人，三白言情最眞切，每記述一事乎字裡行間，盎然溢出之於輕描淡寫，而能入微生動，更次，三白文筆之佳，抑且遣詞典雅，然文采並非用典用事所足當凡搬運故實，誇多鬪靡，不知者以爲藻采繽紛，知者諒爲滿幅垢㪚，三白文筆其長處在能遣詞渾成，絕不矯揉造作，以是筆者覺其文，有麗語而無險語有艷詞而無淫詞，看似華藻，實則雅潔，看似恣肆實則謹嚴，今人目之爲情種，而以賈寶玉相提並論實誣三白甚矣！

三白多情，確爲不可磨滅之事實，然苟因其對女子（妻）多情，即認爲雖盡忠於國，盡孝於親，尤屬非是，試以毛詩三百，何以文王憶后妃者獨多，而憶民憶國者鮮，此非文王之多情耶，三白縱許於父命篤情於妻子，然則讀其文者對三白之曲解獲罪，拂意於父之事實，及後得父靈耗奔喪遭禮，與其對待手足之胸襟，目之爲『沒作了父親好兒子』則不可也，翅篤情妻子，又何得云爲玩弄，不然惟有天下之怨鳳嘯凰，方能避免玩弄之指責，而三白幼年玩蟲之實難，更屬吹毛求疵矣，觀乎此，三白浮生六記之作於文於事，均有值得我人一讀之价值也無疑。

消閒

西伯利亞發現 女兒村

——不許男子再入該地——

這是一段近乎神話的事實，箇中情節，不亞於小說中所記載的女兒國奇談。

最近蘇聯通信，在西伯利亞與蒙古國境交界處，有小村山清水秀，景色奇佳，但該村何名，至今地圖上尚未有記載，數年來，曾有蘇聯人口調查員數名，偶到該村，執行調查事務，詎料甫抵村口即被一羣嬌滴滴的娘子軍包圍襲擊，且均握有手槍柳眉倒豎，杏眼圓睜，拒絕該調查員入境，大有不許漁郎問津之概，該調查員等終因無法抵禦雌威，當即退出偶於村外遇一老嫗，詢之，始知該村男子，於歐戰時悉數被徵，戰後竟無一人歸還，該村女子，於花晨月夕，無法排遣一腔心緒，因此深憤男子之薄情，從此不許天下男子再入該村，聞於村外某地，即積有爲彼輩殺害之男子之骸骨無數，且聞得入該村一親香澤者，唯有居住附近阿迷斯克山之神父一人，神父每因施行彼輩村女教育之故，出入極爲自由，豈上帝獨鍾艷福於神父耶？

談玩

磬聲

這是嗜好的一種了，打算要玩東西了，這中間關係不少學問，知識，經驗，閱歷那一樣差一點兒都不行，差一樣就得砸鍋。

高尚的玩東西，咱先不提因爲他既然要玩古玩，最低，他就有些『古玩學』，雖然也許有時讓人瞞一下子，不過決不能任什麼不知道。

再說玩魚，玩鳥，玩風箏玩鼻烟，玩照像，玩穿，玩吃，玩喝，以至於玩女人，這都叫玩東西，玩東西的目的，是爲出風頭，精神愉快沒別的，而直接的條件，就是您非有些個糟錢兒不可，

玩東西，沒有什麼不好，也沒有什麼好，高起興來玩玩，玩夠了放下，您千萬別玩成『癖』，玩女人，恨不能都納金屋，玩魚，要比公園的魚還多，還好，玩鳥，不惜巨資來養孔雀玩玩，諸如此類等等，要是成了『癖』第一精神改變，第二傾家敗產，第三已失去愉快的目的大爺，您要玩大煙，都連自已抽上白面兒了，那還行？

晉北大同素描 (二)

萬里

暗娼叫破 鞋風流而神密

重門疊戶

大同女人，另一個令人沉醉的妙處，便是所說的重門疊戶，據個中的過來人講，確是與普通女人不同，還有此地女人，處女並不如少婦受人歡迎，年青媚婦再嫁人，較比少女初嫁還容易尋求對像這種情形，在別個處所，實在是不多見哪！

破鞋聞名

大同的破鞋，也是久已名馳遠近，令人心嚮往之的了！

料想不知道這項帶有神密意味的風流名詞的人，也只是少數吧！究竟破鞋如何風流，未經親造香巢，當不能言之津津有味，頭頭是道，所以只好親身去上一次，以明眞像好在任人都可以做入幕之賓並無限制，只不過鈔票是必不可少罷了！到大同找破鞋並不難，沒有嚮導，也不是絕對不行，因爲很多住戶，都是半營副業，即或是渾白人家造訪錯了，他們也不動怒忿恨，並且你若和藹的詢問途徑，他們還能詳細的告訴你

訪鞋窟艷

大同因爲遠居塞外，物質享受當然不如各都市，因之精神上亦不免枯燥，在此客居的異鄉人士，爲了解除生活單調與寂寞，求得心靈上片刻的安慰，不免常常的涉足花叢，不過一般人都迷戀着那久已名聞各地的破鞋，（即北京所謂暗娼）妓館反而生意冷淡，以致數量不多相對之下，大是遜色。

招致破鞋做陪，容易之至旅館茶房便能代爲辦理，嘗保全君滿意，倘若認爲不合尊意，可以聲明拒絕，只付給幾角錢車資，便算應付過去再三茶房另找，茶房的特別小費，自然不好少給。

造訪鞋窟，叢生人比較稍難，只是也有辦法，可以找洋車夫做嚮導。

鞋窟和普通人家沒有大分別，外表完全一樣，僅只有幾間稍爲精緻的香巢而已室內有一鋪火炕，這是彼處天寒關係的適應環境設備，炕角外邊另有如吉林各地鍋台樣式的火爐，磚或泥抹砌成的，一體白色，爐口坐着銅水壺，也很別有風味，木器傢具大部是古老的，新式的百不一見，紙烟公司新年贈送的大畫片却成了普通的點綴，雅緻些的陳設，可說無有。

破鞋的年齡由十四五歲至廿四五歲爲最普通，卄歲左右正是她們的黃金時代，普通都是父母以此爲業，而以嫡親的女兒做爲搖錢樹，除非年齡已大不能再混下去時她們的父母才肯允許嫁人，不過也有的竟是出嫁的少婦兼營副業，丈夫非但不以爲恥更能心平靜氣的伺候客人這種忍辱負重的毅力，實在算得超人。

破鞋服裝，都是短衣長褲還稱得俐落，一年由春至冬週而復始，總是如此，除非出局，才罩上長袍，料子大部是緞子布類，很少，其他種類也不多，所以，聽人傳說國產綢料，在大同及全山西省的銷量，較北方各省說，要算首屈一指呢！顏色是以鮮艷爲主，五紅六綠，幾乎目爲之眩了，

『笑貧不笑娼』這在大同確是一句實實的句子，只要能賺錢，都算有本事，至於手段高超與否，她們是不加重視的，

她們的生活也很苦，終年的吃山藥蛋，麵粉大米白麵却是許久難得吃上一頓！并且據她們自己講，因爲口味與解饞的關係，還不喜歡吃白麵大米哩！

到鞋窟坐坐，比如北京的打茶圍，給一元錢，便已不少，夜度資三五元或者再多那就在雙方面商了，

滿洲史地古跡誌 (九)

白鵲

D 鳳城縣十主子村之石柱

『安東省』之『鳳城縣』，後控『鳳凰山』，因以得名，距縣城約四五十里之遙，有村曰『十主子』，依一山之夾道間，成山間之村落，一臨小河，曲如委蛇，一傍高邱，踞如蹯虎，景雖有遜名勝，村實特着古樸，村內居民，滿鮮交居，且移住之鮮人，反較滿人爲多數也，

村外小邱之上，有關帝廟一宇，廟前有巨石矗然直立勢若樹錐，據形如粗柱昂然不拔，狀形插臟，此即所謂『巨石遺蹟』之『石柱』——歐羅巴語稱爲『門希爾』（MenhiL）之類是也，

據『鳥居氏』之觀察，該石柱之石材，亦係『花崗岩』高出地上計八尺五寸五分，中央之正面寬一尺七寸，橫之寬處，乃至八寸左右，此就露出地表之全部而言，至其根底，埋入地下之部尙深二馬挽之，牢實不稍搖撼，其深入地下之根部，如下所述，或不誣也，據當地老人云，

『昔日會有人企觀察此石柱之全體長度，及究至地下幾許？且不知埋入地下之部係同上體一式之柱？抑爲方型底座，或圓錐根基，乃擴土而下掘之，既深發至八尺左近，始窺見柱之下端，於是已知此巨石爲通體一柱型初無方座圓錐之花樣，蘊士而藏之，至埋入地下之長，約在七尺五寸許…』云云，

據此可知此石柱之全體長度當在一丈六尺有奇，平地聳起，約可與『電線杆』比肩，

據一般世說，

該石柱在前時，倘無此麗然大樣，較今日之狀猶示相當之小，唯其所以成今日之擴大局面者，則以其自身亦隨時日之邁進，以漸漸趨於滋長，無榮養之攝收，乃節節顯着肥胖，總而言之，較以前『發福』了……』，

土人對此石柱，精神上都相信以前頗小後逐年增大如此，於是遂起相當崇拜敬仰之心，村人每有事故，多往石前祈禱，據謂『有求必應而且『共應如響』於是村人每年必一祭此石，以酬神祇關愛之至意，此一舉也，

又該石昔固名爲『石柱子』自村人羣疑其若有靈應之後乃知率爾呼如『乳名』，未免不敬，乃衆議存其原音，易以美德君子之稱，曰『十主子』，更將此三字『十主子』——嵌刻於石柱之胸部正面，名之於石之影響所及，更名之於村——於是『十主子村』，與『十主子』同地同時以『名分』同在，此又一罪也，

已故名伶綽號誌

昔日各名伶均有綽號，其所始也，均係觀衆所擬，其按其像貌者，有按其特長者，無論回所本，但均甚爲有趣，茲將已故名伶綽號誌後

汪桂芬（大頭）
譚鑫培（叫天）
孫菊仙（一塲）
黃潤甫（錢慶黃）
張黻亭（鴨鴨鵝）
劉洪升（刀子劉）
梅榮齋（梅醜子）
德珺如（驢頭旦）
張寶昆（大傻子）
胡素仙（大鼻子）
許蔭棠（大叫驢）
汪笑儂（德不妥）
李鑫甫（假叫天）
趙仙舫（大鼻子）
王長林（拴子）
陳德霖（石頭）
王福壽（紅眼王四）
陸金桂（大肚子）
謝寶雲（謝一口）
龔雲甫（龔老旦）
沈華軒（大個子）
李順亭（大李五）
李壽山（大李七）
楊小樓（楊猴子）
俞菊笙（毛包）
金秀山（大麻子）
劉景然（叫街劉）
劉春善（醉鬼劉）

九畹室隨筆 (51)

寬

左文襄軼事（下）

猶憶其咏新植柳堤詩有句云『新栽楊柳三千樹，』一時傳誦，疆省自有柳堤，實公所倡，蓋取十年樹木之意，詩中言之有物，苟非修養有素，興之所至不加思附而成，意境深遠，決非朝夕之功所能致之，書法尤佳，值價頗鉅，人謂曾左法書係福澤字，然不以字名兼以人重，公藏官銜印曰『清官太保恪靖侯』及『一等伯爵』諸字，篆文極古，晚歲爲人作書，常用者，殆不外此，軍書旁午輒以撰述自娛，文藻奇麗，成一家言，遺著曰『左文襄全集』，內分『年譜』，『家訓』，『[illegible]軍』，『奏稿』，『文集』，『詩集』，『榮哀』分門別類，蔚爲大觀，原著由哲嗣左孝同昆仲校訂刊印行世，至今儒林，研國學者，列爲士子必讀之書，至情流露感人也深，蓋與文正先後輝映於儒林，文章氣節，光吾楚軍，至其一生偉積殊勳猶餘事耳，

幾希錄 (28)

瑋

（一）獒盜報恩

清乾隆間，河間府歲饑，不但民食維艱，至家畜芻秣什九有不能給，遂至畜牛者多鬻於屠市，境西四十里有護持寺村農人于某，家頗小康，性甚謹厚，偶行屠市，見一人率二牛，已繫於屠肆之門，二牛皆哀鳴伏地，却曳不肯前，于心惻然，乃解衣贖牛忍凍牽歸，時方隆冬，寒威洊甚，于無悔也，

一夕，于偶外出，悍盜數人忽從簷際躍入內院，揮巨斧斲扉，共鑿丁丁，屋惟婦女弱小，伏枕戰栗，噤不敢聲任賊所爲而已，忽聞哞哞怒吼，逾垣而入，竟與盜鬬園盜挺刃交揮，合力擊牛，牛不少却，被數斧傷，血淋漓鬬愈力，盜終被舐傷甚劇，負痛狼狽逃去，于家竟得無恙，而牛則穆然立內院，不克自出矣，後于歸，詢得其實，深感牛德，日惟飼以精秣，不復使更任挽駕耕作之役，惟所怪者，盜入內庭，牛在外厩，而內垣又高逾數尺，雖矯捷之物，不易躍越，不識牛安知有盜，又安得躍越如夷，何其異歟，或謂神靈呵護，或謂誠感所通，善惡禍福，捷如影響，可徵也已，恢恢者，豈其疏歟，

語趣

主廬齊思

言爲心聲、筆墨者、心志之代表也、故高雅人、其所言絕無塵俗氣味、良以稟賦有非恆人所能比者、嘗讀張一中先生所撰詞曰、『宿雨初晴、小溪新漲、泛米家船、載揚子酒、浩歌一曲、好風送響、素琴三弄、淡月偏宜、洵爲山水幽人、不作風波險客』寫景寫情、如見如眞、縱覽一過、如置身畫圖中矣、至於詞句之清新不食人間烟火、誠爲蹈蹈風塵中者之清涼散焉

人人可買 家庭必備

唱機 唱機唱片專門代理

消然解悶增進人生幸福保險使用修理無費之

本行專備精美大批新式唱機代理高亭，蓓開，新月，長城，勝利，百代，寶利，麗歌，榮利，寶塔，國樂新出各片俱全歡迎諸君親臨敝行隨便試聽參觀爲幸 凡在敝行購買唱機一律保險使用

新京大馬路順德商場樓上 福華唱機行謹啓 電話二一二三〇八

▲新出版

桃花劍（鍾吉宇著） 兩厚冊定價八角現售特價三角外埠加郵力一角

江湖醉俠傳（張春園著） 增補愛閱每冊定價三角現售特價二角外埠加郵力一角

花中恨 每冊定價四角現售特價二角五分外埠加郵力一角

意外奇緣 定價三角現售特價二角外埠加郵力一角

才子姻緣 定價四角一特價二角五分外埠加郵力一角

美景桃源 定價二角五分現售特價二角外埠加郵力一角

▲以上六種小說內容豐富，能使愛閱小說諸君爽神愉快▲凡外埠以信滙款函購者務須掛號爲要

●各埠大書局均有代售

奉天鼓樓南 關東印書館啓

君欲前途事業進展？快請到神相亞希夷處談談吧！就能明瞭一生一切的一切啦

他的特點口直心冷與普通術士家迥然不同的所談已往的事跡眞是歷歷如見無不令人拍案呼神遇有憂疑不決之事當時即能有意想不到的解釋決不能使來賓有向隅之疑請試談便知

平常卦三角。草談命相各一元。大批八字拾元。詳批拾五元。外埠函批潤資先滙五日回件務將生人地址書明

寓奉天市小西城門外電車路東 亞希夷談相處

養肺金丹

此藥專治男女新久諸般肺病老年咳喘青年咳喘勞傷咳喘勞力咳喘或新咳久咳干咳痰咳火咳寒咳肺虛肺熱肺癰肺痿氣虛哮喘痰中帶血大口吐血胸脅疼痛久咳成勞夜不能寐勞動作喘無力心神慌跳日輕夜重飲食無味自汗盜汗午後骨蒸發暗低熱口干喉痛一經服之功能清痰理氣潤肺止喘誠養肺止咳之藥也

價目每小袋國幣五角大袋一元

強精固本丸

此藥專治諸虛百損五勞七傷一切弱症遺精滑精精液缺乏精清精稀精關不固陽痿病症老年精衰少年體弱思慮過度記憶減退精神恍忽惡夢盜汗頭暈眼花耳鳴耳聾行動心跳動作氣喘遍身無力腰痛腿酸形容枯瘦夜不成眠腎虧潮濕常出涼汗凡因腎病及體弱者無論新久一服此藥功能補腎壯筋骨扶陽固本之良藥也務希患者勿失良機

買服一試即知 外埠函購郵票代價亦可 每盒國幣壹元 總發行所 奉天小西門裡大街路南 德源堂藥店

素備本樣送呈 表代的界琴口 富列陳琴絃六
浮胡琴總發售處
中井樂器店

金・銀・粉・金屬磨液
金鋼石粉・金銀粉用ニス
光輝而又美麗之粉
其他各種
（奉送樣品）
大阪市東區博勞町五丁目 吉住和商店 振替大阪六六七九八

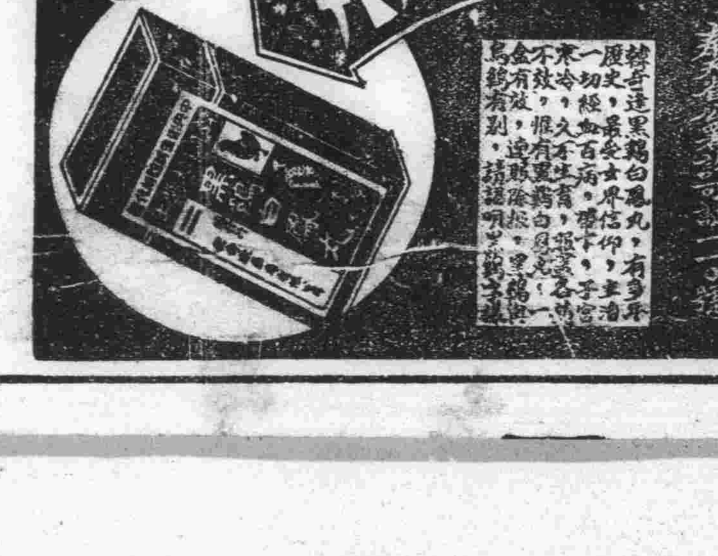

本藥特色

用科學新方式製成，丸粒小，服用便，效力大，風行各地，有三十餘年歷史，主治婦女一切經血，百病卵巢疾患，帶下，子宮寒冷，小腹塊病，足勞傷，氣鬱，有效立竿見影，服之一盒不一

【定價】每盒裝二百粒售洋五元半打二十五元

滿洲國發行處

奉天大西邊門外路北四二號 韓奇逢藥房

大連平和街四八 韓奇逢藥房

新京四馬路中興大藥房 哈爾濱道外正陽街內十道街興隆診療所 韓奇逢藥房

華北各處發行地

北京西單北大街一五二號 太原帽兒巷六十四號 大同市北門裡七號中西藥房 厚和北車站街福興恒號 保定縣同公記勝記商行

濟南緯一路 青島大前門外 包頭蘇州街中十三號 張家口宋記報社 唐山糧市街浙和堂 煙台新華街一昌泰北四里

華北總批發處 天津法租界三十號路五五號 韓奇逢藥房

寶山百貨店

診療科目（各科專門）

婦人科 產科 內科 小兒科 皮膚科 泌尿科 內科 花柳病科

一、施療科（非常時在外診治時間每日午前十時止）

往診即時 產婆派出 入院隨時 病室完備 年中無休

新京慈光路四〇一（公共汽車三號線停車）

慈光病院

院長 醫學博士 饒村佑一

電話（代表）（2）五六七八（2）二一五七

振替 新京二〇五〇番

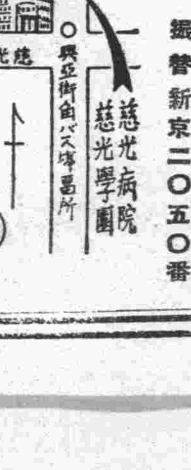

慈光學園附屬（新京慈光路四〇一）

慈光助產士看護婦學校

△招募學生 豫科招生九月五日開始希望者請來報名

地方通訊

其一

注意農村副業
省令改良畜種
擇適當的區域設置猪羊場
交配與增產可實現

【奉天】省公署實業廳、對於全省各縣之農村副業頗爲重視、不獨應令縣機關注意、對於縣民亦應喚起注意實則農村之副業最爲重要、關係民生至鉅、乃通令各縣、在縣境內、擇適當區域設種猪、或種羊場、以備農民之交配既可改良畜種又能增加畜產、關於猪種羊種、可由公主嶺牧場供給購買云、

市署滿系吏員將開雄辯大會
十八日舉行分三等賞

【奉天】市當局對滿系吏員爲體驗共雄辯經驗、乃定於五月十八日、在市署大講堂開雄辯大會、其辦法如左、
一、報名、在十五日以前、將所欲講辯之題、交調育部、行政處陳事務官、
二、日期五月十八日午後三時卅分、至午後六時在大講堂、
三、每組限十五分鐘、
四、經當場審判、成績優良者、受特、優、佳、三等賞云、

神道、基督教聯合會結成開準備會

【奉天】協和會市本部爲期求督教聯合會、及神道聯合會之結成、乃於八九兩日午後三時、由市本部、召集基督及神會各關係人員、在加茂町市本部開準備委員會云

過橫道舉足失措被汽車撞傷入院

【奉天】大西門里路南四十七號、菲茂木廠執事楊秀傑的妻侄王大堯、十七歲、才由河北省深縣原籍到奉天來、在九日午後二時、因爲往羊尾胡同他的姑父家去、歸途行至郵政局門前、看見來了一輛汽車、他慌慌張張過橫道兒、不料被汽車前風擋撞倒、頭部和牙完全受了重傷、經人報告大西門裡派出所、由城內署、警官趕至勘驗、汽車是二〇八三號、司機崔榮福送署、受傷人送醫院、尚命或無危險云、

瀋縣設醫療組合

【奉天】瀋陽縣公署、自在各區設救療所後、對全縣之醫療機關統一計、乃設置瀋陽縣醫療組合章程擬就日內即實施云、

流氓街頭設賭搶錢被警捕獲

【哈爾濱】道外景陽街大同公寓對過、六合春飯館門旁、於八日午後三時許、有要黑紅寶的二人、在該處行騙、有道外十三道街信成號櫃夥馮欽堂者、年十八歲、去承德街購買貨物、行至該處、見該二人大賭輸贏、不一時間、押者贏了十幾元、馮以有此發財機會、那能錯過去呢、由腰中掏出來買貨用的國幣五十元零一毛、正要往上押錢之際、該二人一見國幣、份外眼紅、上去一把、將國幣搶去、向桃花巷內逃去、老馮一看將錢搶去、即行尾追、到了太平街派出所就報告了、警長陳松林、警尉補王克樵、即向大水晶街急追、到達南崗下坎始將該二人捕獲、一爲劉春璞、三十五歲、一爲高棟臣十七歲、住於長春五道街福合棧內、無有職業、專以行騙錢維持生活、該所已送到正陽警察署去了、

狂犬豫防注射時間地點規定

【哈爾濱】市公署衛生科、鑑於近來市內之犬、屢有發生狂犬病者、不但蔓延共他各犬、亦恐共傷人、該科特與警察廳聯絡之下、定於十五日起至六月六日止、實施畜犬定期狂犬病預防注射、凡市內之飼養犬隻者、務於所定日期場所、前往注射、倘有不得已之情形、不克於所定日期接受本預防注射者須於六月三十日以前携犬赴市立家畜防疫所聲請注射、茲將規定之場所日時誌之於下
一、經緯署管內、五月十五日起至六月六日止、
二、南崗署管內、五月二十五日起至十九日止、
三、香坊署管內、五月二十日起、至三十一日止、
四、正陽署管內、五月十五日起至六月 日止、
五、松花署管內、六月二日至三日止、地址及各管內之派出所附近舉行云、

全市青少年團
共有三百七十個區團
團員達萬餘人

【哈爾濱】在三月一日建國節之日、全市結成之青少年團、各團之團旗、業經中央授予、共各員之役員、及團員之强化訓練、小澤隊長、及共他關係者、妥當計劃、全市各團之役員、及團員之數目、調査如下、

△青年團

區別	役員	團員
埠頭區	二八	一、四七六
新陽區	一八	五四二
南崗區	一一	一二五
東付家區	四三	七九八
西付家區	二二	三、二一〇
顧鄉區	一三	三六四
香坊區	六	一一〇
太平區	六	一八〇
松浦區	一三	一七
計	一八八	七、〇五四

△少年團

埠頭區	二八	二五四
新陽區	一八	四八〇
南崗區	二九	二九四
東付家區	一一	一一七
西付家區	四三	五三七
顧鄉區	一五	三八四
香坊區	一三	五三五
太平區	六	一九六
松浦區	一三	四七
計	一八二	三、〇二三

警署破獲三處毒販

【通北】通北警察署長石青山、責任之心頗重、對于任務毫不疏懈、署內各系人員亦皆强幹之材加之署長督勵有方、各員吏振起精神、勇於任事、以求職務之完成、日前該署司法系警士王西屏偵知城內有鴉片密賣者、當即報告署長、該警士率警前往搜查、結果破獲私賣者劉掌鞋匠、康家店、老石頭等三起、各搜得烟份份數不一、一併帶署、昨已送縣、聞當局異常震怒對於該犯者決定嚴重懲辦、以儆傚尤、其有未破獲而幸免者、當亦胆戰心驚、收拾文導起矣、否則恐亦難逃法網、不過遲早而已云、

三江省長抵任

【佳木斯】前三江省長于琛澂上將、自榮任治安部大臣、繼後任之省長、爲前中央專賣總局長盧元善閣下、於本月十一日午後六時四十五分乘國線列車抵佳、各關係方面均赴車站歡迎云、又於本市新設之第七軍管區司令部、關於司令官一席、已任命前第三軍管區司令張文鑄中將、於本月一日已正式發表云、

市署對全體職員開語學講習會

【奉天】市當局爲使全署之吏員、語學向上計、決定由五月十日起、在市正廳、開語學講習會課本、分爲日本語、滿語、俄語三種、至七月卅一日止、已通令各吏員參加云、

青少年團代表開座談會

【撫順】在京舉行之興亞國民勤員大會、本市日滿代表業經回撫、已誌前報、市本部當局、爲明瞭舉行狀況、及各代表之感想計、於日昨午後二時、在中和優級國民校、開催座談會、各部分代表、均須列席、並發表所感談話、除關係官廳參加外、並有市縣本部全體職員參與不下六十餘名、當由本部長懇切訓示云、

哈市署教育科組織南滿視察團
二十五日出發

【哈爾濱】市公署教育科、爲提高哈市之教育、使其不完備處改革改革計、特由各學校之教員、組織南滿教育視察團以資借鏡、於二十五日由哈起程赴新京、奉天、撫順、旅順、大連等處、視察各學校之教育設施、以便返哈時作爲興革參考、一行之團員氏名列下、
引率者、馮昌人(工程校員)吳天起(教育科)趙正教員)奧山先生(新城校教人(北新校教員)部文運(撫順校)仇崇山(正陽南校)羅光久(地靈校)李華天(安廣校)邊永祿(新陽校)郭振宗(新城校)楊萬里(鼎新屯校)計十一人云

對接客業者健康檢查

【佳木斯】警察廳爲保市民之健康及預防傳染病之蔓延起見、開始實施接客業者檢驗及健康診斷、春週陽轉、正值傳染猛烈流行之際、該廳爲遏止蔓延計、故對於健康診斷、必須徹底勵行、仰一般接客業者、勿再敷衍、臨期可前往應診云、

馮校長熱心教育出私資獎勵學生

【熊岳】綜觀蓋平縣第二區的國民學校、校裏內容完備教材豐富、最有成績者當推紅旗堡了、該校校長馮季賓氏、乃青年中最穩健者、頭腦筋新穎、學高品雅、關于教導方面、尤能孜孜不倦、每在星期六的下午、集合學生作一點鐘的精神講話、使一般兒童咸有活潑精神、以及新青年的知識、自從今春開學以來、又施行一個獎勵的法子、定按一個月期、則將全校學生之學品、考試次、對于成績好的、分別等次、由私囊出資、買售筆墨水等物、獎賞之以引導學生爭先恐後、努力用功、沒一人曠課者、所以那村的村民非常感激、沒不說馮校長是現代好師長的、

聚英學校改組

【雙陽】泉眼村境內、馬頭臺、馬家屯、馬氏私立聚英國民優級學校、開辦迄今十五年有餘、所辦經過、雖經馬前實業廳長、德恩氏、同馬前教育局長、現任雙陽街長、忠弼氏、按照學制辦理、普及教育、招收生徒、成績優屬良佳、尙有未能盡善盡美、所以於日內經馬德恩氏、自省方派代表、會同馬忠弼到該校、邀請全族滋校、開催澈底整頓該校改組大會、經過一周之檢討、將該校年額收入、基本金、共有六千餘圓、內有馬德恩自助三千餘圓、係津貼本族該校之開支、由經理制改爲董事制、另舉馬廷恩爲財務董事、馬德行爲校務董事、馬德正爲庶務董事、馬忠弼爲董事長、外舉該族有力者、董事數名、凡有校務之研究種種、必須經過董事會後、始能實行、由此該校前途大有期待云、

全市防空演習
十六日至十八日
義勇隊準備增援
防空統監部設在市公署

【奉天】市前期防空演習決定由本月十六日起、至十八日止、三日間、爲强化此次演習計、將協和義勇奉公隊本部、臨時遷往平公署、以便彼此相呼應、又義勇奉公隊連日勤加訓練、爲强化防空計、決定由義勇隊實行增援云、

忠靈塔春祭大季
爲便利贈送物品者協和會擬定受付場所

【哈爾濱】爲安慰地下護國之英靈、哈爾濱忠靈塔春季大祭、已定於五月三十日午前十時盛大舉行、以增進五族一體、對忠靈敬仰之念、在每年大祭之時、軍民商紳人等、多有贈送供物者以表赤誠、本年之期、贈送者想當不乏人、協和會地區本部、爲便利贈送物品者起見、特批定供物受付場所如下
一、協和會地區本部
二、市公署庶務科
三、特務機關
四、田邊部隊
贈供物者限於二十五日截止云、

縣派員勸導種植小麻子

【大賚】縣當局鑒於現下時局之情勢、並順應國策起見、對於小麻子殊有增之必要、但恐人民不明其意旨、特派宇都宮實業股長、商技術員擔當河南各村、王技術員擔當河北各村、分班前往講演勸諭人民善體國策、多爲種植、並以產業部發到之種子無償配給、將來尚能對種一陌者豫以二十圓之資金通融云、

市聯合協議會經三日間終了

【四平街】全四平街市民期望之康德六年度、市聯合協議會、自本月五日起亘三日間、在公會堂、盛大舉行、
第一日 各分會代表、阿川市長任顧問、中村本部長以下本部職員、並評議員、關係機關說明者、並共他關係者、均行出席、奉天省本部、松井委員、小山指導科部員、與會參列、板垣事務長開會之辭、一同起立、向國旗敬禮、勅語恭讀、省本部長訓示、板垣事務長、會務報告第一部閉式、紀念撮影、休息一時間、下午一時、第二部開會中村市本部長、任假議長着席、選任正副議長議長伊藤新八、副議長、傅育初就任、挨拶、書記長書記任命、代表氏名點呼、宣誓文朗讀、議案整理委員會經過報告
第三部、市公署之施政方針及特殊會社運營方針說明、議案審議、閉會、
第二日 午前九時半開會、國旗敬禮、經各機關之施政方針、及特殊會社運營方針議明、議案審議、閉會、
第三日 午前九時半開會國旗敬禮後各機關施政方針及特殊會社運營方針說明、議案審議市本部諮問事項、審議委員會經過報告議案審議經過報告、省聯代表之選定、第四部、所感發表、懇談連絡、參加證之授與、市本部長挨拶、閉會之辭、滿洲國協和會萬歲三呼、此三日所討議案件、裁於後、
△會關係三件
一、協和會館建設要望之件
二、建國廟建設之件、
三、設協和墓地之件、
△行政關係十一件
一、關於促進四平街省(假稱)及省公署設置之件、
二、制定國籍法及戶籍法之件、
三、打開上水道斷水及工業用水調查要望之件、
四、修補道路要望之件、
五、關於緩和住宅難之件、
六、關於設置物價調整機關案、
七、擴充整頓市營圖書館之件、
八、設置遊園地之件、
九、關於壘尺製作及輸出入案、
十、北滿方面諸設施整備之件、
十一、建設道東公共野菜市場案、
△教育關係三件
一、設置日系男女中學校之件、
二、設置滿系實業補習機關要望之件、
三、失學兒童救濟之件、
△治安關係二件
一、促進實施徵兵令之件、
二、警察官待遇改善要望之件、
△衛生關係之件
一、關于市民保健衛生之件
二、關于煙膏製所移轉之件
三、傳染病棟移轉之件、
△產業關係一件
一、要望廢止於農事合作社並交易所之賣買行為之件
△交通關係一件
一、電話線增設要望之件、
△民生關係一件
一、設置滿人勞働者簡易宿泊所要望之件、
△會社關係一件
一、滿洲不動產株式會社出張所設置再要望之件、

爲注重衛生實施清潔掃除

【海城】縣警務當局、爲以時值春末夏初、乃傳染病繁殖時期、爲預防杜絕、注重衛生計、前會通飭管下各警察署、得與管下各關係機關連絡、督飭所屬、依照要領確實實施、以期清潔掃除之徹底、茲將其擬定要領列下
一、期間、由五月一日至六月一日、
二、區域縣下各警察署管內
三、清潔掃除講演會開催、由五月一日、至五日、首由警務科、召集各署衛生系、對清潔掃除要領及意旨、開催講演會、以資監督實施之徹底、由各署召集管內區村長、將要領及清潔掃除之目的、使之回村、對村民盡力宣傳、俾使一般民衆、了解清潔掃除之用意、以收效果、
四、各戶依照指定期間內、確實施行、清潔掃除、並受檢查、
五、檢查期日 由五月二十一日、至二十五日、各署檢查管內各戶是否確實實施清潔、如有不清潔者、得隨時指導之由五月二十六日、至三十日、縣方派員、赴各署實地抽查、對清潔掃除成績是否徹底、期無遺憾、

整理滯納地稅近將開講習會

【海城】奉天省當局、爲滯納地稅地捐、特別整理、以期達成整理之目的起見、將於奉天、四平街、海城、等地方、開催國稅徵收法、及地稅契稅講習會、刻正由縣準備一切、茲將於海城開催講習要領、分列於下
一、日期、五月十五日(至二十日、六日間)
二、地址、海城街公立國民優級學校、
三、參加者、鞍山、遼陽、營口、三市、蓋平、復縣、遼陽、海城、四縣財務關係人員(預定參加人員約百人以上)
四、講習要項、國稅徵收法地稅契稅、

街村對區屯行文用訓令

【海城】縣公署、前會通飭縣境各街村、爲關於街村長對區屯長行文、有用公函者、有用令文者、至爲紛歧、茲爲劃一計、規定辦法、仰即知照、
一、街村雖爲自治團體、但區屯長、受街村長任免、因此嗣後行文、自應改以訓令行之、但各村對區屯長遇有簡易事項、無須繁文曲折、以通知方法、傳達之即可、
二、區屯長致街村長文時、亦即一律改用呈文、

縣令各校遵照設置教育區

【海城】縣公署、前會通飭縣境各街村、及各學校、爲關於教育區設置事項、仰即遵照、茲將其要領列下、
一、教育區設置之目的、爲期學校教育、及以學校爲中心之社會教育、改善充實、並圖視學機能之圓滑容易、以達成教育統制運用之徹底、
二、教育區之單位、本教育區、以警察廳及警察署所轄區域爲單位、但於一教育區內、酌量學校之配置、交通及共他之狀況、特別認爲必要時、得設分區、
三、教育區之運營、每教育區內、選定中心學校一處、
(一)於一教育區內之國民優級學校中、由市縣長指定之、但於分區內、准據前號、亦得指定中心學校、
(二)中心學校、與各關係機關、取以緊密連絡、以努力卒業生、及一般青少年指導、並助成淳風美俗之養成、
(三)中心學校、應企圖該當教育區內之各初等學校教師、並一般教育關係者之互助修養、研究、連絡、及懇親等事、

解決哈市"住宅難"擬定新築計劃
由中銀借債五十萬元

【哈爾濱】關於市民住宅困難、市公署社會科、住宅新築問題、於九日午後一時、招集各關係科開討論會一節、已誌本報、當經該科之提議、決行新築行事、一俟通過後再行招集關係機關團體、以便實施、茲將其擬定之計劃、錄之如下
△新築計劃
一、種別有家族型別中流用綜合住宅
一、棟數二棟
一、戶數約百戶
一、平米建築費約百圓
一、戶當五十平方米
一、總建築延面積五千平方米、
一、一戶當建築費五千圓
一、總建築費五拾萬圓
△起債要綱
一、記債金額國幣萬圓
一、利率年利六分五厘
一、借入時期康德年月
一、借入先滿洲國中央銀行
一、償還方法二年後分十八個年每半年償還一次、
一、償還財源以租賃金償還
一、擔保物件市營住宅

民生廳長抵任

【佳木斯】前三江省公署民生廳長謝雨琴氏、自奉令榮轉奉天省參事官、繼後任者爲楊開拓廳長、對於開拓廳長一席、近由中央審愼詮衡結果、已委中央國務院總務廳監察官都甲謙介氏轉任、該氏業於日昨午後六時四十五分列車抵佳就任視事云、

國境建設方針
本年着手道路建設

【牡丹江】國境建設本年度事業之預算、如別項立見五億四萬圓之程度、而計畫若何、亦由物質之預算、方始共建設之支配、更須頃多用資材之遂行上、有相當困難故政府復際於此之實行、對資材調達之二則爲最嚴重、因之以緩急輕重之順序、決定對本年度之事業之計畫、乃注全力於道路建設之方針先般已與中央所決定、更見於日滿物動計畫、及於國內諸般事業益趨急增之現狀、對右預算的確之實行、俾有不可避之相當困難、恐於明年度亦必能有澈增之觀測云

商工公會近將舉開工藝品展覽會

【龍井】龍井商工公會主催與間島省公署、延吉、圖們、琿春各商工公會後援下自本月十五日起至十八日間、假間島尋常學校大講堂內、開龍井特產工藝品展覽會、隨背後資源開發有躍進途上之龍井、以謀生產工業振興、多大貢獻於全間島之生產工業、並期待於日滿商取引向上云、

成立農事合作社

【土城子】自滿建國以來、經濟文化、無不進展、往年農事合作社、乃是三個月的短期、本年特設長期由經棚派來主任張瑞田氏、同職員四名、於五月一日來本鎮、受商民熱烈歡迎、查該員認職多年、實有相當成績、去年會在本鎮充該社收買鑒定員、對於商民交易、上不負國、下不虧民、所以一般商民歡迎云、

少婦失踪

【天津】本市河北李公祠西吳學揚、四十二歲、天津人、其女大榮、年十五歲、前經媒人說給河東地道外學堂胡同厚德里六號住戶侯周氏(四十二歲)之子侯起發、(二十四歲)爲妻、已經結婚、新娘子曙往裕豐紗廠作女工、日前忽然失踪、吳某昨將侯周氏尋獲、當控由第七區警署、將兩造帶署、轉送警察局訊辦云、

無端詐財被捕

【天津】南市三不管李家台二號住有武清縣人馮文貴、在丹桂後文輝堂娼窰內作事於昨日共家中突去一自稱係某機關公務員者、謂馮某涉有嫌疑、須令共出洋數十元始能不究等語、事被馮某看破、立即鳴警、指控冒充詐財、由警士帶往區署、訊問該人供名杜桂林、年三十五歲、景縣人、住南市建物大街新三里內、訊後解送警察局云

兒童健美比賽
已舉行終了幷發給獎品

【天津】津市公署衛生局、爲提倡兒童健美比賽運動大會、已於三日在市署禮堂正式比賽、現經評判完畢、成績頗爲優良、昨日下午三時仍在市公署禮堂、舉行發獎典禮、屆時溫市長、及各局長官代表等、蒞臨訓後即時發獎、前三名者獎之見賞、第一名王國綺、應得獎品錦標一只、溫市長獎給新式自行車一輛、舢治會贈方鏡一只、第二名呂樹起、贈給銀盾一座、共餘甲組張錦給等四十一名、乙組王良棕等四十五名、丙組李蘊華等四十二名、均次第發給獎品以資獎勵云、

誠天下之奇聞
琴心調少婦含羞而去
高歌逼門檻捲土重來

【芝罘】西關裕德胡同住戶張姓之次子、綽號二虎、廣有房產、近以來芝鄉民日多、房屋缺少、租價暴漲、一般房戶、多仰房東之鼻息、有某姓身充碼頭苦力、其妻某氏、花信年華、姿色不惡、賦性風流、頗得二虎憐香惜玉之心、公餘之暇、每藉收租、至其家中暢談風月、以叙幽情、且彼善拉胡琴、每去必拉、聲達戶外、一日、正值二虎在該處大拉特拉、該婦之夫自外而歸、見狀之下、憤恨異常、當欲發作、以其爲房東、未敢觸怒、隨即遷怒於其妻、破口大罵、其妻亦不示弱、雙方勢將動武、二虎是時竟自任魯仲連出而調解、某見其無恥、恨恨而罷、嗣後二虎歸家時、將過去情形仔細思量、恍然大悟、隨即羞惱成怒、即決定報復之策、日昨二虎攜帶胡琴、逕至某門口、高唱異調、俗不可聞、仍趾高氣揚、里巷中人圍觀如堵、威交頭接耳、嘖嘖稱奇、迄至曲終詞盡時、以爲大仇已復、方始揚揚得意而歸云、

河北冀東兩銀行券行使期已終了

【北京】中國臨時政府、自三月十一日禁止舊法幣之流行之際、會以河北省、冀東兩銀行券協力發充之、但對上兩券在聯銀券地帶者、以兩月期限內認可共與聯銀券等價交換、至本月十日期限告終、由十一日起禁止交換結果華北之聯銀券地帶、舊貨幣、勢力至此終了、聯銀券發行額、現在已達二億二千萬圓云、

華北消息

市長令救濟院補助愛護會的兒童
每年發給二次賞金

局訊辦云、

【天津】自臨時政府成立、華北日臻明朗、中日人民間一掃隔閡、前經日本大阪鄰邦兒童愛護會佐伯佑正先生介紹救濟院男女兒童十六名東渡後、函札往復倍覺親密、藉知其生活情形、近據該會來函謂、該兒童等皆能恪守規矩等語、救濟院院長劉孟揚、具報市長、溫市長極爲嘉許、令飭救濟院於每年六月暨十二月末、每次賞給各兒童每名十元、由該院按期寄交鄰邦兒童愛護會、轉發具領、並聞該院已函知兒童愛護會轉告各兒童、宣達市長之好意云、

保護市民健康
檢查出賣的冷食

【天津】津市衛生局、頃以瞬屆暑季、一般販賣冷食商人、紛紛製售冷食營利、惟此項冷食、是否合於衛生、關係市民生命甚鉅、茲爲保護市民健康起見、決定對街巷出售之各種冷食品、加以嚴格檢查、如查有病菌者、即禁止售賣、聞檢查辦法、及取締辦法、現正由該局從詳擬具中云、

箭樓附近不准建築

【北京】北京特別市工務局頃據電車公司函請、擬在正陽門箭樓以內地帶、建設中國式候車室一座、需面積三六平方米、並請派員查勘、指定適當地點、以便施工建築、而利乘客等情、該局以箭樓附近、爲本市風景區域所有建築物及廣告牌等、均不准設立、若令該公司在此建築候車室、勢必將原有洋灰欄杆拆去一段、關內樹林、亦將砍伐二棵、實屬毀壞風景、業已函復該公司礙難照辦云、

電車屢生障礙

【北京】本月四日上午十時第三路六十二號電車由北往南開駛、行至東單牌樓北外交部街西口外車上之電弓又行發生障礙、突冒火星、車當時不能行動、嗣由後面開來之第二十六號機車帶駛至東單站、經該等工匠代爲修理後、始行開行、惟延誤時間約半小時云、

幼女被責投井

【北京】安定門外尙家樓村住有常坤五者、年三十九歲妻係氏、生有一女年方十二昨晨九時餘因故被共母責斥一時負氣、竟投附近水井自殺、經人查覺、已被淹斃、旋由該管北郊警察轉請地方法院驗埋云、

因奸商停止交易
此後制定麵粉公價

【山海關】本邑西秦皇島埠、於去歲經國際公司成立之信託交易所一處、業誌本報、自該交易所成立後、各方埠頭商賈雲集、均爭先恐後作起買空賣空之事業、致市面交易頓見繁榮起色、惟該埠著名之大商號亦均乘隙躍起把持、如近來糧價之飛騰、貨物居奇高抬、均係奸商等任意把持所致、但該交易所之營業交易亦均按月定期講盤、每至月終由買賣兩方互相交夘了事、如談交易所之性質、純與以前大連開原等地之取引所無異、但該交易所突於二日宣告停市、醞釀三日、又於五日經國際公司迫令實行交易矣、查其緣因、因近來麵粉之飛騰所致、因某著名商號空賣期麵粉頗多、賠累過鉅、誠恐至月終價昂貨缺、收露賠累之現象、故暗中招集同類奸商開會協議停止、擬定化外辦法、以免有意外之變等情、無如該交易所停市後、是項不良之舉、已被衆客商查覺、結果客商方面竟以該等奸商之舉爲對壘、嗣經國際公司偵訊双方事實情形、特將該市行麵粉作爲公定價、最遠期者(即六月一日限)不得超過七元、以五日內爲一定期、如屆定期日時、再另行議定公價、由此一段風潮、頓告平息、而一般奸商方面因未得逞、故均暗地叫苦云、

其二

初等教師檢定 合格者約二百餘名 中央給許可狀

【承德】省公署依中央教育方針、力圖教育基礎之初等教師資格脗合規制、及其精神涵養趨於王道範圍、以俾文化躍進普及之途、前曾依照檢定規程、對省內初等教師、教諭、教導、及專科教諭等、實施第一次之嚴格檢定、由檢定委員會縝密試驗、精確檢定、將審核之受檢定者、轉報中央詳核許定、刻經民生部全部審評終了、指令到省共符於檢定規程之資格者、省署正塡繕許可狀、行將頒給受檢定合格之教導等受領、以爲教師之憑照合格者、計省略學歷檢定之教導八十八名、專科受驗教諭一名、普通受驗之教導十五名、省略學歷檢定之教導八十四名、普通受驗之教諭八名云、

廣生堂大火 焚燬倉庫大量藥品

【撫順】市中中和馬路、三丁目、廣生堂漢藥商老號、於五日上午十時許、突然發生火災、當將倉庫房間、及貯藏之藥品焚燬一盡、損失約數千元幸經消防隊趕到、憤勇撲救、未致延及比隣及東鄰老櫃、此亦不幸中之大幸也、致於發火之原因、尙未探明云、

佟校長轉職

【撫順】本市中和優級國民學校校長、佟鏡潔氏、任教育職務多年、頗多貢獻、自任中和市立優級校長、迄今又將數載、對於校務之一切無不井井有條、成績已著、博得一般之好評、現在奉令轉任協和會、撫順市本部員已將校長任內事務、交待清楚、到協和市本部任差云、

弘報講習終了 結果成績極佳

【撫順】市公署主催的、弘報要員講習、已誌前報、日昨業經終了、結果成績極佳今後對於弘報宣傳、時局指導、國勢批評、當更有新的貢獻、自不負國家的要望、況當此國際情勢緊張、風雲變換無窮的時期、弘報要員的任務、更較重要、所以政府通令全國各地、實施弘報要員講習、地方官長、督促認眞施行云、

商工會舉辦 創立紀念 表彰從業員

【營口】營口商工會在客歲遵照部令、依法成立迄至今日已屆一週年矣、並辦理續勤（模範）商工從業員表彰以爲創立事業而資表示紀念於日昨在市內各機關往參之下、在公會堂舉行、其式序如左

一、開會之辭、二、向日滿國旗敬禮、三、審査報告、四、表彰狀及紀念品之授與五、會長致辭、六、來賓致祝辭、七、表彰者代表致謝辭、八、雇傭主代表致謝辭、九、向日滿國旗敬禮、十、閉會之辭、場所公會堂

盲從的村民 罪滿釋放

經三宅氏懇切訓導

【承德】去歲夏間、當共匪侵擾之際、以企圖爲匪間諜而受通匪重嫌罪之車河口村民十四名、刑期終了、行將開釋、恢復自由、協和會期對該村民等普及協和精神並促共覺醒前非、以免被人煽惑再蹈覆轍起見、特於日昨午後一時三十分、在省本部會議室、召集該十四名村民舉開懇談會、經省本部三宅氏、懇切闡明協和眞諦及友邦日本皇道、我國王道之思想、該十四名村民、肅靜恭聽、而現緊張之悔容、豁然省悟曩日迷夢之非、充分了解感化之意義、聲明此後誓遵正道、決不盲從、迄午後四時餘、懇談終了、一行十四名、於欣欣喜色、衷心覺醒之表現中、而離承歸鄉矣云

農事合作社 開創立總會

【營口】營口都市農事合作社創立準備業經大體完了、擬明四日午後一時在市公署樓上會議室開催創立總會、所議各議案如左

一、農事合作社規約承認
一、營口市農事合作社事業計畫承認之件、
一、營口市農事合作社康德六年度豫算承認之件
一、營口市農事合作社役員選任之件

選派體育代表 赴京開講習會

【承德】預定五月十一日起、至二十日止、在國都新京舉開之中等學校體育衛生講習會、其舉開期、已迫於眉睫、省教育當局、自接奉民生部通知後、即著手推選出席之代表、現已由省立各中等學校選定體育關係者五名指派爲參加講習之代表、目下各員正準備出發中、大約日內即可晉京、其代表氏名覓誌如次

承德女子國高體育教師平鳳英、赤峯國高體育教師馬保泉、圍場國高體育教師孫退齡、凌源國高體育教師熊谷省吾、灤平職工體育教師馬淑圖

縣本部開委員會 同時舉行村長會議

【肇東】本縣協和會縣本部、自從成立以來、對於會務着着進行、惟委員會各委員的人選問題已經銓衡、所以決定後對於首次委員會尙未決定日期開催現在業經決定、已函知各委員、日前在縣本部開催首次委員會、於該縣本部開會的同時、本縣縣公署行政科街村設、對於街村成立現在已經四月之久、惟對於街村方面進行的事務頗繁、故有招集各街村長開催街村會議的必要、因是特假協和會縣本部開催委員會的同時、因各街村長均爲該縣本部委員的原故、日昨開催街村長會議街長、村長、參加云、

豐寧警察署樹功 捕獲慣匪二名

【承德】匪在豐隆灤等縣擾亂治安、經日滿聯合討伐隊擊潰而逃、亡之匪首、占北原（原名王世林三十六歲）、及共匪夥王殿奎（三十五歲）、近於豐寧縣城潛居、秘密出入市街、希圖得便逞共兇焰不意惡貫滿盈、天地不容、竟被豐寧警察署刑事楊渭元氏、於市內出勤中將共相遇見、該匪首等舉動殊異、形跡可疑、遂報告本署派警應援、當場將二匪逮捕帶署予以審問、供認前情不諱、並抄出手槍一隻、戰藥三十二粒、百朗寧手槍一隻、戰藥五粒、現正押訊科罪中云

水產試驗場 試養鰻魚

【營口】滿洲國最初的試驗鰻的養殖計畫營口國立水產試驗場因爲鑑到淡水養殖鮒鯉成績極爲良好、特立案對鰻的養殖計畫中、刻經過程序萬端已臻準備完了、已入本格的着手養殖、該法在日本鮮地多盛行、而滿洲乃爲初試、現蓋平河上流多數棲息一二寸稚魚、如捕獲放飼養魚池中、經過一箇年後則可養育成食鰻、將來該品的食用量亦漸次增多、成果如何予各方一多大期待云、

慈善分會 免費種痘

【肇東】本縣所屬境內、昌五街東門外、我國博濟慈善會肇東縣分會、會長李家修因病重年餘、於日前業已病逝、共所遺會長之職、在病重期間、即由該會副會長張乘權代行職責、該會在每年春季時期、向例舉辦免費引痘、以防天花等症的發生、以後因縣當局、爲普及引痘於全縣的兒童計劃、故將該會即指定爲引痘施種場所、而一般住民亦均爲深悉、但因本年天氣日漸和暖、比較往年爲早的關係、一般住民故均前往該會、要求引痘者每日不絕於途、本年度惟因縣當局尙在計劃進行中、該會張會長有鑒及此、而鑑於春季天氣和暖時期頗早的原因對於引痘事項亦極爲要務並爲順應一般住民的希望求心理計、該會張會長特在本街各藥商中暫購牛痘漿若干、並於本月二十二日（卽舊曆三月初三日）起開始免費施種、復由張會長自行出資若干、遣人赴濱江省購得痘漿四十枝、（每枝五十人）共可引種二千人之多、對於引痘日期爲一個月業經規定爲舊曆每月中的三六九日施種日期、每次引痘者不下三百餘人、該會如是熱心公益完成慈善美舉、實堪嘉獎、實爲我昌五街一般遠近住民的福音、望我住民兒童如未引痘者、可速前往該會引痘可免天花等症的發生、良好機會勿失、原因該會免費期間無多云、

春季種痘 成績良好

【扶餘】時值春令雜症叢生、尤以天燃痘危險最大、若不及早預防、影響民衆、縣當局有鑒於此、決於街市綠化運動實施之際、預定春季種痘日期縣內成人男女及學童、按二十二個街村區劃、配分囑託醫、責成警察與街村共同主催、以求縣民健康、故期前由省請發八萬四千份之痘苗業就各街村之人口比例配當完畢、一切費用、由官方擔負、不取人民手術料、現已於五月三日起、預定一週間各地一併施種完畢、就中以扶餘施行成績較强、自動請求種痘者擁擠爭前、深體當局之善意云、

需費十一萬 第二國高校舍落成 舉行盛大式典 並紀念大鯤船下水

【營口】奉天省立營口第二國民高等學校的校舍、經市民省方多大的支援、費款十一萬餘元竟得落成、乘新造的練習船大鯤號已安然來港行使有日、該校爲酬答各方支援的盛意、已於六日午前十時在多數官民參列下舉行落成式典順序如左、

一、開會之辭、一、向滿日國旗敬禮、一、國歌合唱一、省長挨拶、一、感謝狀授與、一、校長式辭、一、來賓祝辭、一、經過報告、一、滿日國旗敬禮、一、閉會之辭、

金融社派員出張

【雙陽】金融合作社、書記劉述義、赴劉家村、爲謀本社發展計、募集社員、書記劉中和、赴長嶺子村、爲社員貸款、信用確立、並澈底宣傳起見、實行調査云

商民設宴歡迎 牛島地方主任

【金州】民政署地方係主任牧島氏、奉命轉職州廳地方課後、遺席委同署文書課牛島先生接充、該氏履金八載、關於地方之風俗習慣特別純熟、滿語流暢、經驗宏富、今後必以其靈敏之手腕、遠大之策畫、發達金州管內之會行政、衛生文化交通教育等應興應革事項、有此賢明上官、無不慶幸得人、地方鄉屯紳商、爲歡迎起見、日昨七時在金州會樓上、舉行歡迎宴、以表慶祝出席者達百名以上、賓主言歡、杯盤狼藉、至九時許始盡興閉宴云、

縣聯合協議會開幕

【通化】康德六年度通化縣聯合協議會、於五月四日至七日四日間、假省公署會議室開幕、在中央派遣員山代千代藏、丁省長、馮縣長、張本部張事務長、縣本部三橋事務長、成定代及部員、與各分會代表二十七名、並各機關科長、尙有瓦田部隊長、日憲兵隊長列席之下、於和平空氣中盛大舉行開會、省縣本部長各致訓詞後、即推任楊繩五爲議長、勝本泰三金京泰爲副議長、宣誓文起草委員長爲定井喜市委員四人、議案整理委員長勝本太三、委員五人、書記長三橋成定、代有通化街第二分會代表丸田七郎臨時動議、本日爲省公署主催、東邊道討伐陣歿將士慰靈祭、應往致祭、以慰英靈、經衆贊成、推代表三人、於午後一時恭往致祭、屆時全場默禱一分鐘、以表敬意、隨後由書記長報告康德五年縣聯議案、處理經過、繼有瓦田部隊長臨時致詞、主要者即是擔當通化省全境治安、即至各機關施政方針說明、首由馮縣長說明主要者、繼由行政吳科長財務朱科長、分類詳明、次有專賣署金融會等說明、至晚四時對國旗敬禮後、致閉會宣言即散會云、

幼稚園遠足 兒童被車軋斃

【金州】西原貞盛者、年五十歲、在牡丹江鐵路總局機關區任職、有子名西原建當年五歲、因在保育時期、其父將其送入新金州日人幼稚園內受教、該園爲提倡運動起見、於月之六日、午前十時由小林高橋二位保姆、領率全園童、至鐵道東王鐵龕公園遠足、遊完將返、行至鐵道旁高崖上、北望南行之輕油汽車、而西原兒童見火車急駛、司機內坐、戲以鞠躬不料立在高崖坡上、一時不愼、落下與火車相碰、立即腦裂血流、左膀折斷、旋即斃命抬送到家、其母見其子遭此意外、抱頭大哭痛不欲生、瞬間即昏迷氣絕、幸經滿鐵分院治療、得免危險、一方速報警署、司法主任當即趕至現場檢驗云、

青年訓練所 定期檢閱

【海城】協和會、海城縣青年訓練所、近奉省令、將訂於五月十三日、上午十時、在本所操場、由省方派員蒞海、施行本年第一期訓練檢閱式云、

青年代表歸還 各界熱烈歡迎

【海城】海城縣、前曾選派青少年團代表一六九名、一同赴新京、參加宣詔紀念慶祝國民動員大會、業於六日午前十時、歸抵海城、青少年團旗奉戴歸還、屆時由各機關代表、各學校學生、及各分會會員等、均齊赴站台各代表降車後、則三唱萬歲表示熱烈歡迎云、

灤平宣撫訪問記（三）

▲安抵常山峪村 午後一時四十五分、抵常山峪村、直達村公所、當與某村長憲武氏接談連絡並詢其村政概況、維時甚久、査常山峪村、距灤平縣街七十里、僅擁有村民不滿八十戶、警察派出所一、小規模雜貨商店、數家之小村落而已、在去歲九月十四、二十八兩日曾被竄擾之共匪先後兩度侵入、受害綦鉅、後經軍警積極討伐、遂將共匪、悉數殲滅、現在駐有警察數十名、維持治安、撫轉地方、正向復興途上邁進

▲開軍民懇談座談會 午後二時四十五分、在村公所院內、招集甲牌長代表三十餘人、及村民學生、舉開軍民座談會、計參加者約二百七十餘人、仍由張崇山班長主催、將現在國軍精神精强之偉容及長足躍進之狀況、逐一詳細演述、並闡明將來實施徵兵制時、軍即是民、民即是軍之緊密關聯性、效法友邦日本、舉國官民一致而協力安內攘外、期滿洲帝國與諸列强並駕齊驅、躋於富强之域、圖喚起民衆對國軍之深甚認識俾實踐軍民協力、排除禍國殃民之共匪、而建樂土之實蹟、繼則依順逆之情態、談明軍民宜一心徹底防共、勿受煽惑而違法盲從、致貽身敗名裂之危機詳細證明利害藉以涵養國民排共思想、次經協和會谷登年氏演講協和會與民衆之關係、蓋期將協和會之上情下宣上情下達之意義、灌輸於出席者、以收認識之確切而增協和建設之力量、終則將所携宣傳品當衆分散、三時五十分於圓滿盡歡中而閉會、

▲於國民學校施療 同時於國民學校教室內開始施療、計請醫治疾病之受療者、共百六十五名咸皆欣欣色喜、感頌不已謂雖貧困而罹痛苦之小民亦迭邀施療之惠、驅病弱之軀、而登康强之路、誠所謂皇恩普被、無遠弗屆也

▲映演電影慰安 晚八時許、在原義和店院內、由電影班映演電影因事前已通知隣近各甲、又値夜晚收工休息之時、故觀衆竟達數千人、尙有遠隔十餘里、騎馬驢而來參觀者、其踴躍狀況可想本班於換片稍息之際、則由五軍及協和會、對觀衆演講宣撫眞義及國軍之威望、共匪之殘暴、冀民衆了然邪正利害、而免流入岐途、迨十時四十分演畢歸寢、予定翌日午前十時出發、

四月八日早餐後、經小溪氏下令集合、對全班一行說明務要奮勉努力從事工作、弗要稍負此行之使命及組織宣撫班之趣旨、講話畢、於警察分所長、及村長民等歡送中、九時許而就赴古北口之途、出村遙見農民數十、似正工作中、近睇之、乃集工而修理道路者、緣以汽車路咸被山洪冲毁、刻正另建新路也、山野牧童驅犢橫背野曲信口、庶共天眞樂業之生活、部落村姑席地刺繡、浴沐春暖日和之陽光農夫策牛扶、旋回耕種於阡陌中、王道政治下之人民、無不快樂、概有想見今春以屢降亘雪、豐年定可預卜、村民欣然耕作、以待秋收量增、行十數里已入自鞍匠屯至古北口之汽車路、路平似鏡、車駛倍速、瞬息間已至拉海溝梁、車抵山嶺、一行均降車少憩、即登道側之高峰觀鐵路盤旋、綿亘無盡、近遙山脈、風景宜人、令人有流連而忘返之感、

▲全班攝影紀念 由電影班長佐藤氏、對一行拍攝電影及寫眞數幀以作此行之紀念、復登車前行、下梁即拉海溝村、甫入村、見有高蹻會正在跳舞、余以春節已過、何仍作斯會之扮演、方懷疑於衷際、而車已駛出村外又遙見村西山麓處紅綠雜錯、而復絡繹蠕動、形如花蛇而蜿蜒入山、車行近時、睥之、乃該山巢有觀音祠、舊曆二月十九日、係菩薩聖誕之辰、該廟每於斯日、必舉辦盛大之香火會、而祈禱默佑四方、用鄰近二三五里、隣村婦孺嫗叟、紅綠其裳、油粉頭面、一二三人、互乘一驢、前引後策、途爲之塞魚貫直前、而參拜盛會、所可注視者、服飾仍係寬大其袖褲、化裝多爲厚塗其脂粉、尤可慨者、婦女老幼咸倘纏足、步履之艱有令人動憐憫之感、蓋因文化落伍、教育不普及之所致也、布我開懷民衆文化者、速便村鎭教化普及風易俗化、方能達成新興國家之建國精神、而不使民衆久囿於舊習、再行二十餘滿里、已至巴克什營村、村多菜圃、葱青韭綠氣候似較承德稍暖、經過小嶺子一、蜿蜒數千里之長城、頗現眼簾、十一時五分抵古北口、當由班長與古北口國境警察署長增田喜三郎氏連絡後、

富士 千福 滴滴 千福
本店 奉天若松町
分店 新京日本橋通
釀造規模宏廣
品質最爲優良

慢性腸胃病的調理 一 宜給補榮養促進收納

治病能否成功、是和榮養很有關係、尤其是慢性腸胃病人最須注意食餌。不然則

已有治癒轉機的

病也恐逆行而惡化、或能治的也要遷延治癒日期。甚麼是宜於病人的食餌呢米粥米汁牛乳等因爲那都是容易消化的東西、所以日常可以充作病人的主食但雖皆屬病人、其体質或爲胃狀態各不相同、所以如上記的流動物、因人而異不能儘屬有益之品。往々有不能持續的時候例如胃痙攣或胃潰瘍胃癌沈重的時候（急性胃加答兒時不得不食流動物質）若把牛乳米粥米汁等持續日久、則因其水分過多養分較少故往々有低減榮養失去腸胃力量的弊害又由体質關係而論、有

因牛乳而起腹瀉

的人並不稀見、此乃人所共知的事情。太油膩的食品、是對胃弱腸加答兒最須忌用的。但對於胃酸過多症、則以植物性脂肪爲相宜。反之肉類、辛辣食品、過冷過熱的食品等乃所禁忌之例。次之富於纖維的蔬菜和鮮果概不適於腸胃疾病反之便秘人多攝用之則有疏通大便的利益。腸胃病藥對於食慾不振、投給消化劑、腹瀉投給止瀉劑、便秘投給通便劑等々應症投藥乃爲常例。但此種方法因爲是籍着藥力、而幫助腸胃機能的、所以若停止服用、則病症又易惡化。對此的調理、總得要

改建腸胃組織

使之强化、挽救胃弱胃腸加答兒。爲欲達到這個目的、活性黑菲菌劑『若素』是最値得推奬的藥品。

『若素』的特色、乃在由特種培養法所得的活性黑菲菌劑獨特的細胞原形質賦活作用、挽救衰弱腸胃組織細胞、使之更生一事。所以有促進消化吸收、充實榮養的功効。因腹瀉便秘、食慾不振等而日在苦惱中的腸胃病者若服用之、則種々病狀自可輕快。『若素』不止此也、因爲更收羅各種維他命、脂肪酸基酸、無機鹽類等多種榮養素、所以對於腸胃病本身、也有助長食餌療法的効果。

要想延年益壽 最忌常習便秘

「常習便秘者其中沒有長壽的人」、這是梅朱尼哥夫博士曾發表的談話因爲便秘而腸內腐敗、醱發酵所生的毒素、混入血液、作用於所有內臟器官組織細胞、而使

機能

減退、惹起種々疾病、提早衰老、不知不覺中縮短性命。尤其是慢性腸胃病患者惱於此病的人非常多數。原來便秘分爲阿都尼性和痙攣性兩種。阿都尼性、是由腸肌尤其是由腸壁肌肉的弛緩而起的便秘、所謂常習便秘大率屬此阿都尼性而惱於頭痛上火的頗多再亢進則或成精神病的誘因、或俱發酒刺面疱蕁麻疹、痔疾等。痙攣性便秘是和阿都尼性相反。大腸肌因受運動神經異常亢奮的刺戟、漸成呆鈍、而使糞便停滯腸內凡有此類便秘性的人裡俱發歇思脫里症或神經衰弱的頗多如此可厭的症候、若調理便秘而使疏通、則自能消散、乃爲常例。但爲求通便、强用瀉劑或施行浣腸、那頗成問題。須遵醫師指示不可冒昧從事也。若妄用之、則頗有惹起盲腸炎腹膜炎的

危險

可是『若素』既沒有此種危險、又功効顯著而爲治療界所贊許。因爲『若素』主菌活性黑菲內不但有殺滅病菌解法毒素作用的成分、而亦因其活性酵素或維他命、荷爾蒙等諸成分的綜合作用、挽救麻木不仁的腸肌、整頓腸內水分的分泌使有圓滑的排泄而解消一切的隨伴症『若素』三百錠瓶（約一個月份）二元六角、一千錠瓶五元、發售於世界三十個國的各埠藥房、至於總發行所在日本東京市芝公園榮養與育兒之會（振替東京一七〇〇番）

生活無序逐患 胃酸過多和便秘

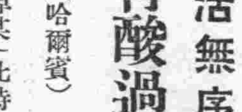

（哈爾濱）李福蘭

鄙人李福蘭現在本埠某大商號任事務員。因爲常在繁忙中度生活以致素身羸弱的我非常苦惱無論早晚、難得安靜的吃飯、如此長久飲食無序生活極不規則、遂罹患慢性腸胃病爾後不斷後胃中噴出酸水口內頗不舒服、加之口腔發生白沙、如吃酸鹹的東西輒覺刺痛難堪、繼而感覺大便乾燥頭痛眩暈、虛火上升故不得已而就附近藥房購來瀉劑服用但此種藥劑縱具暫効、亦必隨伴可厭之副作用此時本人因苦交加、悲觀萬狀某日客人視我容顏蒼白、舉止頹唐、勸我試用『若素』、並言該藥宜於此疾、本人於是疑信參半、順便購來一瓶、開始服用、繼續一個星期後、食後的積滯及疼痛、便雲散霧消、口內的酸水、也消除一空而且口內白沙也穩然平癒此外胃酸過多症亦見快癒大便調整有序、異常痛快此皆是『若素』之厚賜也、感佩莫名、特此登報、以誌謝忱。

吉林專刊
第六七一號
吉林支社
吉林市商埠地三緯路十號
電話三二一八番

省民崇拜的孔聖廟 近將加以修葺
欵額不足擬向民衆募集

吉林市東關的孔聖廟（即文廟）、係建自距今三十五年前、爲市內唯一之古式美術工程、外表偉觀、內容精緻、但在舊政權時代保護不良任意摧殘、因之毀壞滲漏不堪、在建國之後、王道國家尊聖敬賢故於康德二年會投鉅資、將大成殿及東西廡四週牆垣修葺渙然一新、惟崇賢殿及大成門並鄉賢祠等則仍如故、吉林省公署民生廳有鑒及此、計劃以工費約三萬五千元、於今夏起工再繼續修理崇賢殿、所需費用省公署大致能補助五十元、下餘不足的三萬元、則向全省各市縣旗之民衆募捐、刻已向中央申請以俟批准、即可施行、該廟爲省民精神寄託之所、文人秀士崇拜之中心、如果完全修理一新、則對社教神益良多、最遲擬在秋丁祀廟前竣工云、

洋服業成立組合

爲求同業者間之親睦融和並鑑於現下之諸狀態、藉求抑壓勞力賃金及資材價之高揚、而與消費者謀便利、與增進同業者之圓滿發展、與技術改良指導向上起見、故集全市之洋服販賣業者並裁縫手藝人等、勿分日滿同爲一體、擬結成吉林洋服業組合、由醞釀已成事實、在前天假商工公會開了創立總會二十日頃舉行結成式、能擁有約三百餘名的組合員云、

本年愛路工作要點（一）
養成優良青少年
吉鐵警護隊已擬定計畫

吉林鐵道局、和吉林鐵道警護本隊、關於本年度指導鐵道愛護計劃、共要項已決定如左、

第一ー方針

除依照這次所制定的滿洲國內、鐵導愛護指道計劃要領之方針一般實施之外、並對於左列諸點特爲注意、以使現地即應工作之充實、而出現積極的效果、

一、指導組織之强化、

圖謀愛路班以次的現地指導機關的人事充實及恒久性、澈底教育、發揚組織內容之特異點、而求融合及運用之圓滑、以强力的指導、而擔任愛護團工作之處置、

二、現地工作之澈底

眞實的工作、乃係現地工作機關之活動、務求其效果之澈底、而生實際之機能、故努力促進現地機關自動活動之外、並當於實施諸工作、予以表示、共大要綱領、仍不外澈底之指導督勵、

三、愛護團協和青少年團之訓練强化、

以依諸全國協和青少年團之結成、更愈行强化、愛護團及協和青少年團、對於愛路工作除爲構成之主要份子外、並予以全面的防衛能力、以使之成爲模範的青少年團、（未完）

在鄉軍人第三分會 招開定期總會

日本在鄉軍人會吉林第三分會長坂田徹治氏、定於五月十三日自午前十一時開始至午後四時止、招開第四次定期總會、屆時小林部隊長光岡憲兵隊長等現役將星、永井鄉軍會長、三谷鄉軍顧問等退役官佐、均豫定出席、會場則在公會堂、共會序1、開會、2、國旗敬禮、3、合唱國歌、4、勅諭勅語奉讀、5、會務會計報告6、分會長式辭、7、訓示8、祝辭、9、講演、10、開宴、（合唱在鄉軍人歌）11、三呼天皇陛下萬歲、吉林在鄉軍人會萬歲、最後殿以餘興、演放電影云、

招永吉縣街村人員 曉諭愛護道路事項
邱土木廳長躬親赴縣演說

吉林省公署、邱土木廳長率同梁事務官及屬員一名、於十一日午前十時赴永吉縣公署、假該署會議室、召集全縣村屯長以及各小學校長約百五十人蒞場下、宣傳道路愛護事項、邱廳長、王縣長、澤田副縣長、均有懇摯之訓示、爾後則經梁事務官說明道路與民生及地方發展上之關聯及其重要性、要望民衆協力、對旣成者要妥加保護、未成者則應援助使早日完成、凡有十數條項均一一詳細說明直至午後纔行散會云、

復興樺甸初步
決定建設全縣道路網

省當局關於實施樺甸縣復興計劃、定於十一日在省署招開會議、決定具體案等情業誌於前報、茲以計劃之最緊要部份、乃以修築道路網爲重點、共經費已擬追加一百七十萬元之預算、亘樺甸縣全境修築警備和產業兩用之交通大道路、以謀地方治安之肅清、藉資產業之開發、現呈請中央在案、一俟認可後、即着手起工云、

新憲兵隊長到任

新任吉林日本憲兵分隊長憲兵大尉、光岡增記氏、已於日前午前拾時十六分着列車到吉蒞新、各界多至驛頭歡迎、即至新開門外該隊部就職視事云、

【又訊】新到任之光岡憲兵分隊長、到任後之九十兩日特訪問本市日滿各軍政機關作新任之應酬、該氏久歷戎行、長於治軍、今承重任、當必有新貢獻、殊值期待云

少年無知惡作劇 打破戲園子玻璃
觀客大嘩險生意外事故

本市德勝門外新慶大戲院、於日前午後十時許、正在鑼鼓喧囂、歌調悅耳的當兒、忽聽得吧的一聲、繼之又哎約一叫、把觀衆都吓下一跳、俄然大嘩、後經調查、纔知道外邊人看不見戲、着急發狂、扔石頭打破了玻璃、經臨監之警官出去將惡作劇的人逮捕、帶歸所內嚴重申斥、據說姓熊名叫俊秀、現年十五歲、家住北大街八十八號、一時性起拋磚爲戲、不幸打在戲園子玻璃上、並非故意、同時並有一張姓觀客面部負微傷、警官以其年幼無知、誥誡後命其家人領回云、

人事消息

榮轉三江省之原吉林警察廳小野田搜查股長以次三十五名、定於十八日午前十時四十分發列車去吉履新云、

吉林市體育協會主事中野泰雄君、此次因就職於滿洲電業公司、已於九日十一時三十二分發列車起程赴任、該氏自從去年着任、即盡瘁於吉市體育之改善、一但離吉、人多惋惜云、

縣警科實彈射擊
申賓良槍法最優

永吉縣公署警務科、爲謀平時鍛鍊有方、以備應付非常時期計、故於日前委科長引率全體警員、赴東關教導隊射擊場、施行實彈射擊演習、規定每人射擊大槍五發小槍五發、全員精神旺盛、氣度極爲昂揚、爭强奪勝、各逞所能、乒乓之聲不絕於耳、結局以衛生股警尉補申賓良氏之長槍連中五發爲最佳、其他諸員則各命仲二發三發不等云、

代理二軍參謀長 張鳴盛上校

吉林第二軍管區參謀長吳元敏中將、已榮昇中央治安部參謀司長、至所遺二軍參謀長一席、職關重要、未便虛懸、故特委陸軍步兵上校張鳴盛氏暫行代理、張代理參謀長刻已接職視事、日前並分訪各機關、致禮聯歡云

佐藤滿鐵副總裁 公畢轉赴東滿

佐藤滿鐵副總裁、爲作新任致禮、於八日午前十時十六分滿列車來吉、當即至吉林鐵道局、在該局四層樓上平臺、招集全局人員集合、施一懇切的訓勉、希望要鞏固團結、克服一切艱難、去完成滿鐵魂之使命、繼又赴城裏拜訪省公署、作新任應酬、當晚下榻名古屋旅館、一宿後於九日午前十時二十分出發赴北鮮、定於十日轉注東滿一帶視察云、

與本市學生交驩 門司市學生將來訪
協和精神貫輸兩國兒童腦中

友邦日本門司市各小學校選拔的學生、合組成滿洲視察團、團員一百零五名、引率的教員五名、刻已到達了我國、並豫定在本月十六日來吉林、遊覽市內的名勝後並在三高與省立第三暨第四兩國民高等學校的學生間、去開交歡會、要使兩國青年間、俱現一德一心不可分離的精神和關係、交歡畢、則赴小豐滿視察水電、停住一宿、次日即轉往他處云、

因功蒙賞賜

原在吉外務警官、吉林省關係左記五名、因滿洲事變（原爲外務省所屬警察官）樹有勤勞、故按功行賞、發表如下

吉林省計劃科警佐——丸尾元吉
吉林警察廳警尉——竹本繁次郎
同　上警尉補——栗生修三
同　上——全在憲
以上賜金、
吉林警察廳警尉——崔圭爽
賜白色桐葉章

富士 千福

德惠發現古印
上刻"上京留守司印"
距今七百年前之物

本省德惠縣城子下（地名）、於最近於無意中、在泡子中發現了古印一棵、當即送縣保存經鑑定結果、判明是距今七百三十五年前梁代之物、上刻文曰『上京留守司印、』印之中部並有小字一行曰『泰和四年正月禮部造』、所謂上京留守司者、其官級尤似今之軍管區司令官、該印存縣中保管、共模型則送繳省署審查云、

西藥商講習會
滿日人分期舉行

吉林警察廳衛生科、以管內藥品販賣業者中、平素對於藥品法規、多漫不關心、例如藥品儲藏方法之遺誤、辦理疎漏、處方杜撰等情弊猶不在少、故前次當藥品檢查時、曾發現多數違背定章者、對藥事行政之改善、實堪寒心、刻爲謀促進其素質向上、故決定對之施行指導教養、在警廳大講堂舉行、指導講習會、召集全市洋藥業者一致參加、滿系者從八日起亘九、十之三日間施行日人藥業者則自十五、十六兩日施行、與以所需之再教育、而重市民之衛生云、

卡倫學生來吉參觀

本省長春縣卡倫國民優級學校學生一百二十名、教員十二名、於九日午前來吉、下車即列隊赴神社參拜、然後則訪問省公署、參觀市內各名勝舊蹟、次並赴小豐滿見學水電工程、於當日四時五十二分發列車擬吉歸校云

北海道議員 坂東等四氏 定期來吉

日本北海道道會議員坂東秀太郎、奧野小四郎、山崎藤太郎、安達利三郎等四氏、爲調查朝鮮和滿洲國之產業狀況、故出張來滿、刻已到達本省、豫定在五月十七日視察吉林省懷德縣公主嶺農事試驗場、十八日來吉、到省公署聽取省下一般產業狀況的報告、然後赴小豐滿視察水電工程、同日午後四時五十二分車返新京云、

水滸拾遺

第二十回　天理昭彰鼓上蚤案中惡作劇　報應不爽矮脚虎島外竟傾生

張青山著　（521）

上回的節目、正寫到楊天起大戰恩師、准知道工夫大了必有性命之憂、纔教他兄弟楊天瑞搬請他嫂嫂臨敵、楊天瑞將敷上藥、把傷口纒好、聽他哥哥一說、急忙趕奔後面、見了八臂閙海女魔王柳春娘備說詳細這婆娘佩帶全身暗器、手提鑌鐵雙戟、率領兩個弟婦、妯娌三個、隨定天瑞奔至大廳前、再看楊天起也是支持不住啦、並且帶了兩處傷、雖然不很重、鮮血淋漓、他妻子一見豈不着急、忙向柳氏央求道、嫂嫂快向前吧、別瞧着啦、柳氏哼了一聲、說二妹子、你哥哥命喪擂台、他們弟兄、不用說報仇哇、連屍首全沒帶回來、他既然沒有手足之義、我跟他還有什麼叔嫂之情呢、我才不管呢、倒你別看他怎麽死、楊天起的妻子連連行禮、說好嫂子、你別看他、疼妹妹我吧、柳氏這才應允、回手掣出一口毒藥飛刀、心中轉念道、我犯不上打姪飽的、我何不助成他殺害恩師的惡名、准要辦到了的話、一個打死胞姊、一個傷了恩師、這一對衣冠中的禽獸、誰還拿他們當人、倘若上天憐我、還有一個青春美男子、瞪眼把他們兩個綁上、就以給他們師傅及胞姐報仇作說、名正言順的把兩個小子一殺、我來個坐地招支、諒來決無異議的、他把這種主意擎好、等着飽老俠用槍一扎楊天起的時候、這婆娘抖手將飛刀發出、老人家是久經大敵之人、見有一道寒光向自己面門打來、急忙斜身繞步、方才躲過、

惡賊楊天起借着這個機會一反腕子、橫着掃了過來、飽老俠再想要躲閃、可就來不及啦、吧喳一聲、正打在耳門子上、鮮血崩流、可嘆成了名的老俠、一旦間喪在逆徒之手、死屍栽倒就地、双槍摔出很遠、楊天起將師付打死了之後、猛然醒悟過來、心中暗想哈哈、這倒不錯、我兄弟打死我姐姐、我又打死我師付、我們弟兄倆、還能好死的了嗎、又一轉念說唉、大丈夫作事、悔了不作、作了不悔、事已至此、給他一個小車不倒往前推、到那個河脫那個鞋吧、想罷傳話嘍兵、用棺木將死屍盛殮起來、暫於後山、立個標記、嘍兵們連命辦理、他將双搶往地下一擲、柳春娘誇了一聲、他二叔好槍法呀、說罷轉身往後去了、楊天起打了個唉聲、轉身進大所、衆寇一齊說道、二島主受累呀、多辛苦啦、把個惡賊羞的面紅耳赤、囁嚅答道、敎諸位見笑、我太不是人啦、但是迫不得已、實非本意呀、

國泰大戲院
電話（二）一一五　新京四　新京市東五馬路
今天放映
日期　十日放映　十一日　十二日　三天
上海明星影片公司出品
對白歌唱有聲恐怖巨片
恐怖之夜
棺材內出殭屍空中飛躍
古井中顯惡鬼形容可怕
是人？是鬼？做出恐怖的事來
片中插曲…四季花開　由龔秋霞女士主唱　喉音婉轉鶯啼美　人消魂…動
顧夢鶴　龔秋霞　嚴工上　尤光照　四大明星　精心合作
下期兩大貢獻
新華公司出品　四潘金蓮　對白有聲　無敵武術團　兩大巨片

不用暗室
流行的照像機―是現代人必需之品
カテイカメラ廉價宣傳！
現在的季節―正是攝影的佳期！
當此照像良好時光敝號折本賤賣請速購勿失良機
一、不用暗室拍洗手續均甚敏捷
一、幼稚的小學生亦能立攝影像

カテイカメラ本舖
吉野洋行　新京東三道街　振替新京二六九三番
各照像機定價如左（附屬品在內）
二寸版同照像機圓形三圓六角
三寸版同照像機方形五圓
三寸版同照像機圓形五圓八角
四寸版同照像機方形九圓五角
郵費每架三角（凡用郵票代貨金者須照價加一）
表函索即寄（但須付來郵票二分）
附屬品
膠印現定現沈像格合說明　像像像
板紙藥皿筷匣紙書
牛打袋　二一瓶　一一枚　二一瓶　一一枚　三一個　一一袋　枚

新民戲院
五月十一日早場
金桂如　落花園
安桂芳　藏舟
劉瑞軒　翔燕　孫春樓　周玉良　蘇又蘭　毓景山　鐵鐘案
韓少芳　[illegible]韓信
晚場
楊孝崑　金雁橋
翔春燕　起解
李秋波　韓少芳　蘇少舫　蘇蘭舫　打鑾駕
金鋼鑽　同惡報
李盛斌　榮富華　四杰村

光明　KM THEATRE
西五馬路永春路　電話二一三四七六
十日至十三日
千呼萬喚　上海新片　全市期待　二次來京
上海林華公司偉大出品　完全有聲對白偵探笑片
紅運高照
主演　湯傑　李媚琳　陳寶琦
熱鬧！好笑！
下期（十四日映）完全新版　翡翠馬
明星偵探巨片　完全對白有聲　主演　王徵信　顧蘭君

大安　新京有聲影院
西五馬路永春路電話（二）二六八四番
今日公演　最新新片
新華公司最新出品　胡蝶女士兩載以來最新佳作　全部對白有聲片
胭脂淚
神女生涯原是夢！終朝每日爲誰來！
主演　胡蝶　談瑛　章志直　王次龍
下期開演　無上鉅片　搖錢樹　主演　李琳

功成銀行吉林本店通告
依據新銀行法施行規則第十七條之規定『銀行之本店及支店以外之營業所應附與出張所之名稱』敝行國內外之『辦事處』自本年五月一日起一律改稱『出張所』特此聲明
總行（吉林財神廟胡同　電話二一八九）
分行（新京南大街　電話二二六八三）
分行（哈爾濱道外　電話二五一三）
存款　定期存款　活期存款　通知存款　零星存款　存款票據
放款　定期放款　活期放款　倉庫押匯　貨價押匯　票據貼現
匯兌　山東山西　河北上海　以及國內　各大都市　均可通匯

營業科目　NBK　資本金壹百萬圓　創業參拾參年
日本賣藥株式會社
經售各國著名藥廠　家庭良藥　醫療原料
注射新藥　血清苗漿　醫料器械　衛生材料
膠皮製品　化裝香料　各種藥皂　各種梁料
應有盡有　批發零售　價格低廉　望祈賜顧
大連支店　大連市浪速町一百四十七番地　電話（二）一六一三九番
奉天支店　奉天加茂町十六番地　電話長二一二三二番
新京出張所　新京富士町三丁目二番地　電話長三一五〇一番
哈爾濱出張所　哈爾濱八站南馬路十號　電話長二九二〇番

虎骨花蛇藥酒
本藥酒專治腰腿疼痛四肢麻木肝胃氣痛小腸疝痛口眼歪斜半身不遂及婦女經血等症　大瓶三元　小瓶壹元八角　外埠函購加郵費三角
頭痛藥
專治偏正頭痛各神經痛及暈眩更能消除鴉片癮者體內之積毒　每袋叁角　每打叁元　函購每次郵費壹角
虎骨熊油膏
專治腰腸四肢疼痛胃腹寒積瘡塊腎寒宮冷經痛帶下等症　每張壹元　小張六角　函購每次另加郵費壹角
瘧疾流行特別注意
退瘧散
每年夏秋之間瘧疾往往流行一經感染痛苦隨之冷熱交作循環作息經久纏綿傷身廢業本散對於已發瘧疾及其副發病可速痊癒且在流行最盛時可作預防之用　每袋國幣五角
老福順堂　奉天大西關大南十字街　電話（四）二八七〇

順天醫院
（入院室完備）
新京駅前　電③三六九〇（受付）・三六七七（病室）
院長　医学博士　小梮茂穗
內科　医学博士　小梮茂穗
外科　医学博士　髙梮善雄
産婦人科　專門医学士　江部正保
レントゲン科　物療科　医学博士　髙梮善雄

膠合板大廉價
吉川商會
存貨豐富　地板片　膠合板　家具用乾燥各種板片　菲律賓木材　水曲柳及其他各種木材　免收送費
精選材料　優良廉價
木材部　新京老松町七番地　電話三一二九一三番
家具部　新京永樂町二丁目　電話三一五六九五番
大連出張所　大連市土佐町一八　電話二一四七三五番
哈爾濱出張所　道裡斜紋二道街　電話四四〇七番
本店　東京深川富岡町一ノ二

大阪商船行輪

●開往門司神戶廣島大阪 午前十一時開
鴨綠丸 五月十二日
熱河丸 五月十四日
烏拉爾丸 五月十五日
黑龍丸 五月十七日
扶桑丸 五月十九日
吉林丸 五月廿一日
烏蘇里丸 五月廿二日
●開往三角、鹿兒島、那覇
貴州丸 五月廿三日
●開往基隆高雄 每月三回
●開往天津 每月七回
●開往橫濱 每月五回
●開往美國 每月二回
●船票發售 滿鐵主要各站各埠日本國際觀光局
▲車船聯絡往復票火車減二成輪船減一成通用日期限兩個月▲在大連購買神戶門司往復票時回路運費減二成通用期間三個月
專屬貨物代辦處國際運輸
大阪商船株式會社
大連支店（電話二・二五二）
新京事務所（電話三・三三六）
奉天事務所（電話三・四六九）
哈爾濱事務所（電話三・七〇二）

阿波共同行輪

●開往芝、威、青、
利通丸 五月十五日
●開往芝罘威海衛仁川
等卅六共同丸 五月十一日
●開往天津
天龍川丸 五月十四日
第三壽丸 五月十八日
奄美丸 五月廿二日
●開往仁川鎮南浦
第三壽丸 五月十一日
奄美丸 五月十五日
天龍川丸 五月十九日
●開往芝罘
第十八共同丸 五月十二日
本社代辦山東鐵路各種運輸一切事務
大連市山縣通
阿波共同汽船會社
電話長二、九〇〇一番

日本郵船行輪

●開往淡俊
豐橋丸 五月 未定

近海郵船行輪

●開往長崎、鹿ら島行
淡路丸 五月十七日
●開往橫濱
膠浦丸 五月十六日
●開往天津
新潟丸 五月廿二日

朝鮮郵船行輪

●開往朝鮮、九洲、
金剛山丸 五月 未定
前記各般出口日臨時或有變更、水路圖誌海圖販賣所、大連市山縣通、近海郵船、朝鮮郵船代理店
日本郵船大連出張所
電話二・三〇七八 二・七八四六
專屬貨物代濟處船票代辦處丸二商會 電話二・六四四
各地之日本國際觀光局

大連汽船行輪

●開往青島上海
青島丸 五月十四日
奉天丸 五月十七日
青島丸 五月廿一日
●開往天津
天津丸 五月十一日
遼河丸 五月十二日
北京丸 五月十三日
長平丸 五月十四日
濟通丸 五月十五日
●開往敦賀、伏木、新潟
河南丸 五月廿四日
●開往基隆高雄
山西丸 五月十七日
大連市山縣通
大連汽船株式會社
電話二、七一一三番
日本國際觀光局中國旅行社

康生錠

最新理想的榮養胃腸藥

理想的榮養胃腸藥「康生錠」之主治症

肝鬱氣逆。時常脹痛
膨悶脹飽。久治不愈
嘔吐酸水。時癒時犯
胃口作痛。多年胃病
食積氣急。胸肋串痛
反胃噎嗝。胃寒腹痛
飯食不消。胃腸諸病
服此立消。治癒百病
增進飲食。强壯體格
悠々一生。快樂如何

總發行所 株式會社藤澤友吉商店支店
奉天市撫茂町十五番地
大連市山縣通七番地
天津日界常盤街一番地

K8 一四〇一

衰老之嗣解決此問題只有現代

强壯補劑 勃而興藥片

是整內分泌 正常化之良藥

勃而興

有意想不到的 卻病這樣快 是活爾蒙的効力
有意想不到的 額唐能還少 是活爾蒙的効力
有意想不到的 服後能立子 是活爾蒙的効力
有意想不到的 性交生快感 是活爾蒙的効力

補腎聖藥勃而興

功用：補腎壯陽 添精益髓 發育生殖 鞏固機能

主治：少年早婚 房勞過度 滑精早洩 陽萎不舉

凡由破身太早、手淫爲害、以致滑精遺精、精冷精清、子嗣缺乏、交換乏味、性慾苦悶、生趣索然、腰酸背痛四肢乏力等症、可急服勃而興藥片立能恢復健康、添精益髓、誠爲補腎第一仙丹也

●價目每瓶大洋一圓六角

美人嫁於何人

美病嫁於何人青年慾火中燒情不自禁愛美人得美病今凱輯氏空前未有之新發明白濁斷根靈藥 巧拿淋丸

◇能治急慢性淋症
◇能治便白便血
◇能治睪丸發炎
◇能治久醫無效之狹白濁症因內中有三大之聖藥

（一）即純檀香油精 SATNAL （二）沙斐兒 SALOL （三）梅天靈藍 METHYLONEBLUE 此三種藥品均有利尿消毒、又合以殺菌滅高貴藥品製造成丸、百醫百效、萬試萬靈爲各國醫士、臨床用藥皆爲最新最妙良方也

每瓶國幣二圓

以上二種良藥各省各埠中外藥店均有出售

總發行濱江省 泰華西藥商行

女子不可讀
花柳病根治療法

性慾是人類的本能 但是一入花街柳巷 就易於發生病毒 這種病分爲梅毒 淋症 軟性下疳三種 其中以淋症爲最多 其次爲梅毒 再次爲軟性下疳 其數最少 據西洋某國之統計一千名青年人之中花柳病患者占二百人 其數之多可想而知矣 何故患花柳病者如斯之多 蓋男子多有交際赴宴會或在他處飲酒之機會 爲酒力所支配不知不覺混入花街柳巷者常有之 或者獨居異鄉 爲忘却孤獨寂寞之生活 而入花街柳巷中求得一時之安慰者亦有之 如斯而傳染了苦痛疾患 起初欲行秘密治療 敷衍從事而失去治療之機 致終生呻吟病患之中 誠屬不勝遺憾之至 因此患此症者 宜從速選擇良藥 而求有効適切之治療法急速解除病症

淋症之症候及其治療法

男子若接觸了有淋症的婦人之後 二日乃至五日 尿道口發生奇癢之感 此時若再行增加 此時那就罹了淋症 宜速服哈郎淋濁丸並用哈郎治淋座藥 插入尿道口 預防如下所說之可怕的淋症於未然 若如果失了治療之機 尿道口發現紅腫 手指壓迫龜頭之時即流出粘液 每當小便時感覺灼熱 尿意頻繁 若將尿傾入玻璃瓶中觀之 有附物漂蕩其中 極呈混濁 此即爲早已中了相當傳染之証據 再延遲下去 尿道口必更紅腫 牛身感覺異常之苦痛 小便之時尤不堪其痛苦 黃色或帶綠色之似膿體一般的分泌物污染衣褲 夜間又難入夢 尿意更行頻繁 約三十分鐘即起尿意 至此已不能忍耐 而被他人知覺 精神上肉体上之苦惱 至此已達極點十日後病勢稍減尚可治癒 若此時不講求徹底的治療法 則恐變爲慢性淋症所苦惱矣 哈郎淋濁丸 爲基於最新之學理參酌多年之經驗而製成之良藥 如經內服其爲化合腸之分泌物 有効之殺菌藥 小便混濁之淋菌亦可用藥力致其死滅 而排泄体外 病勢即因之自然的減輕 往疼痛稍減之後 哈郎治淋座藥 插入尿道 直接殺滅淋菌 治療極爲迅速 因此由於 哈郎淋濁丸之內服及哈郎治淋座藥之外用 病狀一日一日而臻快愈 是毫無疑議者 昔世間之患淋症者多誤入迷途作信 宜速改良藥而脫淋症之苦惱 又哈郎治淋座藥亦爲有効之淋症豫防藥 若接觸疑有淋症之婦人之後 立即使用此座藥可防淋症於未然也 故應常備一盒以防可怖之淋症

五淋白濁一瓶斷根
哈郎淋濁丸

驅梅掃毒去根良藥
哈郎清血丸

梅毒之症候與治療法

淋症雖局部無損傷亦可感染病毒 而梅毒則由損傷部分感染病菌 普通於傳染之後二星期乃至六星期 生出如米粒大小之紅疹 漸次增大 同時在股間亦生出橫痃 但此症頗易治療 但往往治療後復土重來 不久則在頸 腕及身体各部生出紅色之小疹 更能使口唇腐爛 齒齦破壞 舌 腔 咽喉 喉頭腐爛 聲音變啞 再次侵至腦 腸 肺等之全身各部 致毛髮脫落 貧血發瘍 且能侵至目力而造成盲目 遺成聾子 至骨膜 劇痛難忍 終至失去生命 故梅毒之可懼令人不寒而慄 並能遺傳至子孫後代 生出無辜之子孫 呻吟於疾病之中 其毒害之可怕可以想知矣 近代發明六〇六專治梅毒之藥物 此症大爲減少 但六〇六之注射非由熟練之醫師爲之則有危險 梅毒菌有轉有習慣性對六〇六能生出抵抗力 但若服 哈郎清血丸 良藥 注射與內服併用即可驅除可怕之梅毒菌最爲善法 蓋 哈郎清血丸 淨血作用對梅毒菌有極强力之作用 能排除侵入血管之梅毒菌 故一日一日血液得以淨化而得回春之妙 患有梅毒之人宜速以 哈郎清血丸早速脫將病苦爲要

各埠大藥房均有代售處

◎藥價
哈郎淋濁丸 特製 二圓五角
哈郎淋濁丸 普通裝 大瓶二圓中瓶一圓一角小瓶·角
哈郎治淋座藥 每盒五角
哈郎清血丸 大瓶二圓小瓶一圓二角

批發處 大連山縣通九八 順和公司藥房

止痛

好訴噴噴之 哈郎止痛片

本劑一出疼痛之苦惱 悉行消滅

頭痛 牙痛 腹痛 腰痛 經痛 骨痛 外傷痛 及其他酒精 嘔吐等中毒症用之均有特効 購買時服下三片立即奏効 其作用可於一夜治癒

各處藥房均有代售 藥價 每盒 三角

大同報

第二版

發行人　衣貫田
編輯人　梁世鋒
印刷人　韓紹衡
印刷所　發行所　新京東六馬路　大同報社
電話　編輯局二·四七二　營業局二·一〇九六
振替口座　新京一七〇
報費　一份五分　一個月壹元三角　外埠壹元五角
廣告價　一行（五號字十二字）一大元二元

由赤色勢力救出聖地
五台山黨軍全陷羅網
日軍克台懷鎭即在目前

【〇〇十日電】日軍各部隊的精銳、自開始第二次掃蕩五台山以來、就攀絕壁、渡溪谷、勇猛前進、僅僅三天就從南北兩方、把廣泛的五台山地區包圍、因而該地區政治、軍事、經濟、文化、的中心地臺懷鎭、不久也就要陷落了、蟠居在臺懷鎭一帶的敵軍、是第八路軍第百廿師的三百五十九旅（旅長王震）、獨立新編第二師（師長趙而華）及徐向前部晉察冀邊區共產軍遊擊保安第一區隊新編第二師（師長金憲章）的一部、約有四、五萬衆、其主力是第三百五十九旅、常川五台山爲中心、在繁峙、代縣、五台縣、純縣等地遊擊、其戰鬪力、比較一般的共產軍旺盛、和日軍交戰有十餘回、其在事變後組織、受共產軍訓練的獨立新編第二師、兵力有三千、勢力很强、徐向前所率的共產軍遊擊隊、從京漢線方面向正太鐵道、蒲線北段移動的有二、三萬兵力、成了華北共產軍的一大勢力、保安隊和新編第二師、當去秋第一次五臺山作戰時、曾遭了日軍的大痛擊、陷於潰滅的狀態、

利用五臺山天嶮的敵軍、以臺懷鎭做爲京津平地及山西北部的活動根據地、又做爲赤化政策的策源地、蘇聯早就注目在這些共產軍方面派遣指導官、以期擴充共產勢力、把有數千年歷史法燈聖地、一朝變爲了赤化的地獄、五臺山地區、雖然是山岳地帶、但交通很是發達、若想絕共糧道很是困難、因而敵的剿滅、也稍較困難、他們將大事赤化五臺山地區外、一方還越過山西、河北省境、向天津租界伸共魔手、企圖赤化京津地方、實行掠奪、而期攪亂日軍後方、向來華北的治安、是以山西省爲最平定、且山西省的平定、是由於五臺山地區的清掃所致、由此可見、此次第二次五臺山掃蕩作戰的意義、實是非常之大、此次作戰、較比第一次作戰、規模遠大、其設置有第八路軍邊區政府的臺懷鎭、也將要陷落、在山西和華北一帶、成爲治安上癌瘡的五臺山地區、如果覆滅、奪取了敵軍的本據以後、則敵軍華北治安的攪亂工作、就可說是有了終止符、傳說弘大師入山修業的聖地五臺山、有再待皇軍入城的佛僧和喇嘛僧等數千之衆、

當第一次作戰時、彼等因皇軍移動、都流淚惜別、有五十餘僧侶、竟決意離開聖地、和皇軍一同下山、此次作戰、爲救彼等離開赤化之魔手、曾組有宗教工作班、從軍前往、數千年來的聖火、可在皇軍入城之日、再行煌煌燃於五臺山上、中國蒼生所仰望的聖地當可再歸於良民之手、

【〇〇十日電】攻向五臺山的佐佐木部隊主力及蛟野部隊一部、十日未明、已進至臺懷鎭東南方十二公里石砠長城嶺了、

該地附近山地、早有約五千之敵埋伏着、一方九日晨由東村鎭出發衝敵腹背迂迴北方山地的久世部隊主力黑澤部隊一部、十日未明、對據守臺懷鎭西南方八公里的金崗嶺及颱廠附近山地一帶的約二千敵兵、施猛進擊、由繁峙平地攻向五臺山的〇〇部隊及蛟野部隊、乃在北方山地掃蕩敵兵而南下進擊中、

日軍對五臺山中心地區臺懷鎭出以包圍之陣、開始作戰三日、縮小包圍圈、所以該地之陷落、只在目前了、日軍士氣愈益旺盛云、

【〇〇十日電】久世部隊主力於九日夕刻進出於五臺東北方豆村鎭、目下掃蕩殘敵中、

【〇〇十日電】掃蕩河北村的殘敵而於九日早晨一路向五台山進發的佐佐木部隊主力及蛟野部隊一部、九日夕刻進出於石嘴南方地區的長江塘、狐峪口、又黑澤從原部隊的一部亦參加其中、連結崎嶇的山峙、對敗走的敵猛烈追擊在數十丈的絕壁斷崖上殷殷的日軍砲鎗聲振破了敵肝、乃丟下了五臺山脈的尾根渡過乾涸的溪谷以石嘴、臺懷鎭爲目標向北方退卻中、

隨時展開殲滅戰
於西大別山脈各地
黨軍十五萬俱成袋中之鼠

【〇〇十日電】據應山西北方戰線俘虜敵一軍官說、湯恩伯軍、由應山西北方及浙河山北方、開始新行動時、就命第五戰區左翼兵團李品仙軍努力防戰、而以自已嫡下百十一師二個團督戰、大舉由南北兩正面推進、實是郡望戰況的推移、然遭日軍熾烈的攻擊、該督戰隊二個團也捲入百十師全軍戰亂內而陷於窮地了、湯又命其嫡下廿三、百九十三、八十九各師、赴第一線增援去救、也全軍陷於日軍殲衞中、湯恩伯自身由〇〇向前線推進也陷於重圍中了、湯恩伯軍本是老蔣直系軍與黨軍中胡宗南軍、全稱爲精銳部隊、前在徐州武漢攻略戰、曾掩護蔣軍退卻、巧脫日軍鋒銳逃去、所以日本將兵、切齒腕很恨他們、今敵軍已陷在重圍之下、快報傳出、日本全軍意氣更旺了、

【〇〇十日電】以湯恩伯軍爲目標之包圍巨陣、已漸次完成、江北之日軍、以十日晨爲期、開始進行殲滅戰、於西大別山脈隨時隨地將敗敵予以殲滅、即與日本南部近藤、右閑、山田、鳳間等之東側包圍部隊共同進擊中之佐久間、加藤兩快速部隊、已進至南部部隊軍之北側地方、自十日晨來、繼續發揮得意之快速攻擊、衝入敗敵密集地帶內於西大別山脈之連山中、掃蕩敗敵、依至妙之作戰、日本將兵、已克服炎天及地勢之不利、使敗敵唯有呆然自失而已、又吉田、磯田、後藤、柴田、長瀧、倉林、山村、橫田、行方、長野之大行山脈突破兵團、將〇〇、〇〇之要衝、相繼奪取、於十日晨、已突至〇〇之敵軍背方、與佐久間、加藤兩部隊相呼應攻擊敵軍、如是湯恩伯、李品仙以下軍長級之將領七名引率之廿個師十五萬之敵軍命脈於勇猛日軍之殲滅陣前、益形危殆、

黨軍陸續投降

【〇〇十日電】追趕大洛山脈嶮峻地帶之敵、而猛烈進擊中之日軍江口、磯谷、後藤、行方、永瀧各部隊、乃爲有名之健腿部隊、冒峨峨之嶮路、以一日三十數兵里之快飛、追及敗敵、而將其擊滅、該方面之敵、爲第五戰區右翼兵團張治中麾下之部隊、戰意頗屬低調、自八日以來、即手持日陸軍機由空中向敵陣撒布之投降書、繼續前來投降、而今已達數百名云、

懷慶附近掃蕩戰

【北京十日電】攻擊蠢動於河南省北部懷慶附近殘敵的日軍部隊、轉戰各處、業已收得極大戰果、

一、懷慶西方十六粁的柏香鎭警備隊、於六日未明、探知有約一千五百的敵接近而來當即與懷慶警備隊相協力、七日拂曉對此一齊加以反擊、將敵追入柏香鎭西南四粁南官屯予以殲滅打擊、遂使其向南方潰走敵軍損害目下正在調査中、日軍則無損害、

二、懷慶北方八粁萬善村警備隊、七日午前二時、忽受擁有山砲、迫擊砲二、捷克機關槍六架、凡約三百的敵來襲、當即敢然應戰、直至拂曉、始將敵擊退潰走、敵之損害、目下正在調查中、

日軍連佔要衝
海南島東北部黨軍盡將就殲

【海口十日電】八日未明、已將海南島中央東北部之要衝屯昌占領之日本〇〇部隊於百數十度之炎暑下有如水瀉潮湧之狀南進、八日午後三時、秋富部隊之精銳、已將往黎界之交通要衝、敵主力之守備之牙城嶺門（定安西南之十公里）占領、繼而〇〇部隊、九日午復又向南閭急襲、將領門附近一帶之敵掃蕩完了、於南昌、南閭嶺門、計有王毅指揮之廣東保安第五旅之正規兵約二千守備、但因遭日軍破竹之猛進擊、已全失戰意僅經二日間、即潰滅矣、

並未折一兵
屠黨軍三百
國立部隊殊勳

【南昌十日電】於本期交戰與六十倍之敵交戰、竟有未折一兵而屠敵三百、樹立事變以來罕有殊勳之部隊、此即爲松井部隊國立金次部隊長所率之一隊、當七日午前零時、第二十六師長劉雨橋親身指揮之約三千之敵、由擔當南昌南方五里高坊山之守備之國立部隊西方、猛烈反攻而來、但該部隊雖於如雨之槍彈中、毫不爲之動待敵切近、始加以痛擊、槍口如織、然恃衆之敵、仍如潮湧來、而該部隊、乃巧用戰法、屢誘而擊之、直至天明、敵始退萎、遁於山麓之窪地、適有友軍機飛來、乃與國立部隊協力、又投以鉅彈而使之潰走矣、惟是敵遺棄死體約三百餘具、但日方竟未折一兵、故日軍勇士無不額手相慶、高呼萬歲

派集團開拓民一萬戶
及青年開拓民三萬名
在地方長官會議中小磯拓相之訓示
滿洲開拓問題

【東京十日電】小磯拓相於九日之日本地方長官會議之席上陳述關於滿洲開拓問題之訓示、茲錄其大要如次、

日本國民之海外發展、乃基於肇國理想之八紘一宇之精神、廣向滿洲、南美、南洋諸地域、以堅實之步武進展中、而其中於昭和七年獲成績昭然之滿洲農業開拓民、實爲大陸發展之良鑑也、而今後力圖進展、固不待論今就大陸之長期建設及日滿一體不可分之關係言之、更宜有樹立强化開拓民方策之必要、故乃重新樹立確固不動之方針以期收穫良果、刻正由日滿兩國當局協力籌備中、蓋依現今之豫定、於昭和十四年度、派遣集團開拓民一萬戶、及青年開拓民三萬名、然於實施時、對於事變下之勞動力需給、及即應農村之實情等、皆以妥當適當之方策、爲之處理、以期無遺憾、再諸位對此、亦希盡力替助是爲至幸、

社說
歐洲情勢集重波蘭

波蘭之於波羅的海南岸。殆較大古國。而亦可稱倖運之復興新國。蓋前被德俄分裂。至歐戰之際。波人崛起。附於聯合國軍之末。頗著勳勢。及巴黎議和。遂藉英法之扶植。得以恢復故土。還此河山。列於新興獨立之邦。以制遏德勢之復振者也。故其一切措施。惟以防德爲職志。而於但澤自由市之經營管理。與夫築成國境廻廊。以窒遏東普魯士在德之自然交通。復據西普魯士爲梗德喉骨之資。而欲使德人永受茹吐不得之苦。凡茲詭計。率出英法倀張爲幻之陰謀。而利用德人割波之宿憾。遂以波人爲傀儡。而玩諸股掌之上也。此德人夙所痛心疾首。發奮圖强。思得當以報而後快。抑且爲波之固有德籍民族。久深故國之思。遺民之痛。欲一朝返之。而未得其楔機。乃至忍辱待時。以迄於今日者也。

且不獨波蘭爲然。由波羅的海南岸。直達巴爾幹半島南端。其間諸小協約國。雖情勢各異。而依於英法蘇調唆之計。協力防德。共用意一也。且不惟防德。即對意國之觖覦。亦惟恐其闇然日彰。於已非利。而抑遏無所不至。此德意樞軸之所以結合日臻强化。形成今日之局也。對此複雜交錯之關係。前於德之併捷。意之取亞。曾臚陳之矣。但方今之勢。動向焦點。又以波蘭爲緊要之機振矣。蓋英法蘇結成空軍聯繫之體制。而置諸小協約國於其肘腋之下。將對德意張擴大之網。爲立體之包圍陣式。舉東南歐諸小國如振網之綱。以向德意核心。而波德著著施緊縮之計。波德關係。尤爲情逼勢迫。兵戎一發。波實首當其衝。故英法於援波保波之應急措施。日趨積極。恐其力猶不逮。乃極力聯蘇。而波國亦遂恃此無恐。舉克外相。竟敢然蔑視德方之要求與提案。掉臂哂喊。謂『波國斷不容人分割。而離波羅的海』是明示對德無安協交涉之餘地矣。但度德量力。波勢安足以攖德人之鋒。其依英法爲護符。蓋昭然若揭者也。故與德亦深知其然。百尺竿頭。更進一步。緊密協力。彌促强固。爰有米拉諾新協定之結合簽訂。舉兩國政治軍事經濟之諸般實力。冶於一爐。與英法蘇之包圍陣相抗衡。以爲打破現勢。重建新秩序之磁石。且其目的。即公以波蘭爲假想敵。而對此新協定。匈西兩防共盟邦。亦有赴期參加之勢。不知歐局情勢。日集重波蘭。乃爲顯著之動向矣。而波蘭之將爲捷阿之續。殆亦勢有難免者也。

發出反日言論取締警告
傅蘭克林市參事會議長
對租界內漢文報責任者

【上海十日電】關於租界內言論之取締、日方現地機關曾屢向工部局當局發出警告、七日金谷憲兵隊長、光信、馬淵兩中佐、坂警察部長、又與警視總監虹氏、特政課長羅巴特遜氏會見、對於反日言論機關之取締、曾行極强硬之要求、苟工部局不速講以有效且適切之手段、日本則不得不出以獨自之行動而後則在監視其成行、但十日午前九時、傅蘭克林市參事會議長、已將共同租界內之外國人名義之漢文報編輯責任者招至工部局、發出鑑於時局、必須自重、反日之言論、尤須嚴行愼審之警告、

三浦總領事
爲商洽租界
問題赴東京

【上海十日電】日本三浦總領事、爲關於租界問題、作重要之商洽、搭十一日午後一時由上海啟碇之椿名丸赴東京、

改組租界要求
拒絕殊不安
一美報所論

【紐約九日電】庫利斯羌賽延斯毛尺達報、於九日報上會論及關於日本之上海租界改組要求、如拒絕日本要求殊欠妥當如左、

日本對上海租界之改組要求、爲因從來、租界之警察及其他機構、日本方面未能充分代表、惟其主張具有相當理由、故如拒絕欠殊妥當、關於此次之紛爭、無論日華兩國、任何一國占勝利、結果英美兩國於租界之地位、均必低下云云、

維新政府訪日
視察團出發

【南京十日電】以宣傳局課長鮑振青爲團長之維新政府派遣訪日視察團一行廿五名九日搭午前十時發列車出發就渡日之途一行搭乘十日上海解纜之太洋丸一路赴神戶

殺傷女學生案
判徒刑八年

【東京十日電】昭和十一年七月十一日於杉並區高圓寺河野公寓、以菜刀殺害與他人發生愛情之我國留學生明大女子部生徒劉素謂（藝舟）（當時二十三）及該女友東京女子美術學校生徒岳劍平（當時二十二）之兇手熱河省當時東京神田猿樂町明生甘雨沛（三十）殺人事件、十日由大審院久保田裁判長棄却上訴確定懲役八年（未決五百日通算）之前審刑云、

日滿實協總會
廣東亦派代表

【廣州十日電】爲企圖建設新東亞之日滿華三國提攜之日滿實業家大會、定本月十八九兩日、在新京舉行、但最近益見活潑更生之新廣東爲作全面的支持、乃派定廣東治安維持會民政處政務課長楊吉辭、廣州市商會副長馮俠爾兩氏爲代表、且已搭十日午後一時之飛機出發、經由台灣赴新京云、

美國人多知道
日本的躍進

【東京十日電】巡遊美國各地一個半月的日本外務省情報部土屋事務官、八日由美歸回東京、而講美方宣傳實相如次、

我此次巡遊美國各地、按照所看見的來說結果就是日本的宣傳不算不好、一般人說中國善會宣傳日本不會宣傳、這話太不對了、美國對日輿論、雖然不好可是他們說中國是罵日本日本的宣傳却很正當、宣傳不論巧妙笨拙、是始終一貫堂堂的、闡明日本不動的態度、美國人有許多親日家、很能理解日本情事、我個人毫無不愉快之處、舊金山紐約所開的萬博其中的日本館眞好、得有空前盛況、美國人多有知道聖戰下的日本餘裕綽綽躍進姿勢的、對美放送、也留有非常良好印象、美國報紙、登出一個論說、加以好意的批判了、

李中將赴任

由禁衞隊司令官榮轉第三軍管區司令官的李文炳中將、刻於十日午前八時十五分由新京出發在國軍諸將星及治安部關係者多人歡送中經由哈爾濱而赴任云

李大臣歸京

前視察大東港中的交通部大臣李紹庚氏在十日午前八時歸新京

德意均望和平
兩國更協力向前邁進
德外長對意報記者談

【米拉諾九日電】法西斯蒂黨機關報包愛羅、載、意大利報、於九日報上、會登載米接諾訪問中之李賓托洛夫德外相、與該報記者之特別會見記、李外相與該報記者之談話如左

余感謝米拉諾市民之大歡迎、法國新聞、盛事登載余受米拉諾市民之冷遇、但此純屬虛構者、乃余由現實所知者、法喜僞言、乃因其國家軟弱所致、德意兩國之將來、只有相互更事協力、蓋因兩國同一運命之途邁進故也、民主主義國家群、應知莫索里尼首相、希特勒總統與其國民、同希求和平、然求和平不得時、應認識非如何時期、亦爲絕對被征服者、因此始完成準備云云

那其斯支部長
歸還但澤市
俄然爲之緊張

【華沙九日電】據由但澤報道傳稱、該地那其斯黨支部長阿爾伯魯特費爾斯特、頃以訪問德國、訪問完畢、於九日歸還但澤、迫費爾斯塔歸還之但澤、俄然緊張、茲數日來自德國各地方尤其東普魯士來多數青年入但澤、一方傳說在德國受軍事訓練了、但澤市民均歸還、然但澤警察當局取消警官請假、但當嚴重警戒、

具「未來的吳清源」志願
少年棋士將由北京赴東京

【東京十日電】最近有一個十四歲的少年、將由日本棋界異才青年棋士吳泉六段的故鄉北京來到東京、擬達成『未來吳清源』的志願、拜師木谷七段、

該少年是家住北京東華門北河國三十七號、名叫邵繫廉的可愛少年、他的棋術很高、常和日本的警備將兵們或在任的驕傲者比試、沒有一個人能夠戰勝的、結局在北京沒有他的對手了、最近要到日本的棋院裏努力研究希冀來日得以興亞少年棋士的大名、對此木谷七段談話如左、

現在這樣的話還沒有聽說呢、俟來京看看再決定收爲弟子、

又吳泉六段談

這件事還沒有聽到別人說、如果來的話、那麼一塊兒精研棋道吧、

汪派在滬活躍
近將有政治的重大進展歟

【上海特電】汪兆銘在三月發表第三次聲明以來、汪派人物在上海更見活躍起來、前黨方中央宣傳部長周佛海也到了上海、又着手收買或發行新聞雜誌、現在業已看出有幾種新聞雜誌是汪系的了、所以上海租界漢字報紙連日登載有關汪派活動的情事、汪派要人之往來如何、眞假難詳的消息如左、

褚民誼可以視作是汪派中的一個人物、他不怕煩勞在中國各報上發表說、他自已自此次事變以來、與政治運動毫無關係、可是他是由抗戰派、進而有了中央監查委員的職責怎能說與政治運動毫無關係呢、若說是不得已總要聲明排擊汪兆銘、可是因爲汪派的活動、上海中國要人間的動向、全是極微妙的、維新政府陳羣內政部長、最近仍在上海、其行動如何令人注目、或將有政治的重大進展、大可期待、

吳鐵城
在港活動

【香港特電】吳鐵城目下仍在香港、與在香港的中國人及西洋人頻繁往來中、七日他忽然發表一個聲明如左！茲據中央發來電命說、自稱是蔣介石委員長代表者的蔣國光、本不是蔣介石的代表者云云、可見吳鐵城是蔣介石的代表、在香港活動中、

立於歐洲糾紛局外
北歐四國嚴守中立
挪瑞丹芬已發表共同聲明

【斯德哥爾摩九日電】挪威、瑞典、丹麥、芬蘭北歐四國會商、擬即會合於斯德哥爾摩、關於對處德意樞軸之强化、並以英法結團爲中心之歐洲局勢急轉之北歐四國協同態度、已交換意見、但對中立政策而立於歐洲紛糾局外之意見、業趨一致、九日已發表如左之共同聲明、挪威、瑞典、丹麥、芬蘭四國政府、對歐洲政局最近之動向、互相協議之結果、四國政府決不參加歐洲諸國間現事結成之任何結團、將來歐洲勃發戰爭時、亦嚴正維持中立云云、

南國攝政同妃
訪問羅馬後更將赴德國

【羅馬九日電】南斯拉夫巴爾卡殿下、同妃歐爾卡殿下、茲已決定以意大利皇室之賓客、正式訪問羅馬、乃於九日午前、由古拉德出發矣、預定於十日午後御抵羅馬、兩殿下十日與意大利皇帝愛麥艾爾三世及伊蕊娜皇后會見後、十一日赴拿波里、臨所舉行之大觀艦式云、

【柏林九日電】風傳南斯拉夫接近德意樞軸之際、適值其攝政之往訪意大利、竟惹起各方面之注目、聞該攝政擬於六月上旬頃、更復公式往訪伯林、以與希特勒大總統以下德國政府之首腦交驩云、

廣興合德記燒鍋改組合名會社開業廣告

啓者茲經本號股東決議改組現業爲廣興合燒鍋合名會社而前期廣興合德記並無支店今因業務必要在吉林市德勝街天海店院內設立支店業於康德六年五月一日登記成立關於舊有商號名稱及營業均由康德六年四月三十日截止作爲停業定於康德六年五月一日依照會社程序更新開業所有廣興合德記舊日對外一切未結事項乃由所改組成立之合名會社均爲繼續負責處理除呈報官署備案外合將會社成立之綱要分別公告以左

一、廣興合燒鍋合名會社資本金四萬陸千元
二、營業課目　製造燒酒豆油豆餠及各種糧米雜糧麵粉買賣
三、代理官鹽酒精買賣
四、滿洲國物產之一切穀物類買賣及販賣業
　前項包裝品及一切日用雜貨買賣
　前項各商品代理買賣及其附帶業務
五、本店　吉林省永吉縣紅旗屯七十五號
　支店　吉林市德勝街四十九號
代表社員　馮泰賢
經理　李子謙
支店經理　王華峰

失照聲明

敝人所領房基地新京特別市二區一段十五號面積四畝四分九厘五毫因不愼丟失除呈請補發新照外特此聲明作廢
新京特別市東順治路三〇
齊默特色木丕勒

脫離聲明

鄙人有四子長子長林次子長山三子長福四子長聚今因三子長福不務正業屢戒不悛恐其在外招惹是非茲與鄙人及長二四子均脫離關係嗣後趙長福在外一切行爲或向親友借貸鄙父子等均不負責特此聲明
綏中縣前三莊科　趙寬　率子長林　長山　長聚　同啓

失照作廢

鄙人領名長嶺縣五區蒙古屯荒地四十五垧扣地十五垧七畝五分領有民國四年十二月吉林巡按使郭爾羅斯前旗札薩克郡王會銜執照一張遺失除請補發外聲明作廢
東　褚際雨
南　傅煥如
西　吳方煦
北　王　荒
長嶺縣李廉波啓

聲明作廢

啓者敝號、因不愼、將圖章丟失、自登報日起、倘有用該圖章、辦事者、概作無效、特此登報聲明、
額穆縣蛟河德新池　經理劉春九啓

爲緊要聲明事件

實號台蜆敝員魏丹一於五月三日由吉林至九站車中一時失愼將五拾捌冊第七頁至壹百頁收款據遺失當時登報聲明並通函各川往家此收款據自遺失之後凡作廢紙無論落在何人之手概作無効嗣後敝當更正收款據上蓋田華圃戳記及經手人之印章始能發生劾力　諸將印鑑列左俯新亮察恐未週知特此聲明
新京三笠町五丁目二番地
泰和義經理田華圃啓

匯票遺失作廢

啓者敝人於康德四年十二月二十九日自吉林中國銀行開出吉字第四千〇九十號匯票一紙計洋六十元　抬頭人張學詩此票現已郵遞遺失除向吉林中行挂失外以後　該票無論落於何人之手概作廢紙特此登報聲明作廢
曹氏昌謹啓

律師田崎治久法律事務所

◎日滿民刑事訴訟、民事調停、行政事件
◎發明、實用新案、意匠、官許商標事件
前記一切之處理暨鑑定
陸海軍大臣指定辯護士
律師　官准辯理士　田崎治久
新京興安大路四〇二號（佐倉大樓）
電話二·二九六九·二一·四七六二番

百用百效

心腹藥

心腹病症　多年胃病
百用百效　信者得救
[illegible]
總發行所　奉天大東門裏　德春堂藥店

棉織物統制法頒佈

首都二道河子一帶工廠多停業

商工公會謀救濟

自從棉織物統制法頒佈以後、全國各地、對於棉織物製造業者的狀況、加以詳細的調查、以便組合的統制、首都新京市、甚於所頒佈的統制法、詳細調查完畢、組合的創立總會、已於九日誕生了、而在調查的時候、有散居在二道河子一帶的製造業者、因爲範圍狹小、經費有限況且又沒有工廠的許可所以關係當局是認爲不合法就相繼的命令停止營業了、但是這樣一來、而該處一帶被停止的製造業者、在無形中頓告失業、處於現在社會不景氣之下、而失業的工人都是背井離鄉、養老扶幼、到現在摘借無門、進退維艱生活感到極大的困難、這種情形、實在是社會上一個嚴重的問題、但是這些失業人的前途、都是渺茫不定、成爲關係社會人士最注目的一件事云、

受救濟的人要到商工會申請

新京商工公會、自從棉織物業者的創立總會、誕生以後、而二道河子一帶的製造業者、因爲沒有工廠許可會被停止營業、成爲失業的人、實在是一個社會上嚴重問題、而負有救濟商工業責任的商工公會、爲救濟這般失業的人、與關係機關磋商的結果已有相當的辦法凡是沒有工廠許可、而被停止營業的、在半月以內、呈請商工公會的、決定設法救濟、以免失業、所以希望被停止營業的人、速往申請云、

徹底煤的消費合理化

日滿商事 設燃燒指導班

因時局並產業五年計劃之進展、石炭遂益趨重要、而其消費之合理化、亦視爲急務、故包銷全滿石炭之日滿商事株式會社、曾考慮研究對策中、但第一先執充實從來未普遍之石炭燃燒指導機構、以資徹底石炭消費合理化之方針、十日除於該社新京本店石炭課內、新設燃燒指導班之機構外、並於各地主要都市、配置燃燒指導員、與於各地之煤煙防止委員會並新京以及各主要都市所新設之汽罐士協會、取緊密連繫、由實地指導、與宣傳方法、注主力於街頭工作、此外更着同電影之普及力、計劃近即着手拍攝家庭的、工場燃燒指導之大衆電影、共活動頗值期待、緣該社以去年度協和會主辦富家强國運動之一翼、而努力勸奬石炭之愛護節約與低温生活、曾獲相當良好成績、但本年度、則以此指導班爲主體、欲更作積極的節約運動、指導班除網羅專門技術員外並託囑大陸科學院及其他斯界權威者爲顧問、而布萬全之陣容、再指導班之事業目的如左、

一、關於燃燒指導之計畫並立案
二、合理的燃燒法之研究並指導
三、燃燒關係資料之作成並介紹
四、整備石炭分析及其他資料
五、石炭燃燒器具之研究與指導
六、與關係機關之連絡並助長
七、其他燃燒指導上必要之事項、

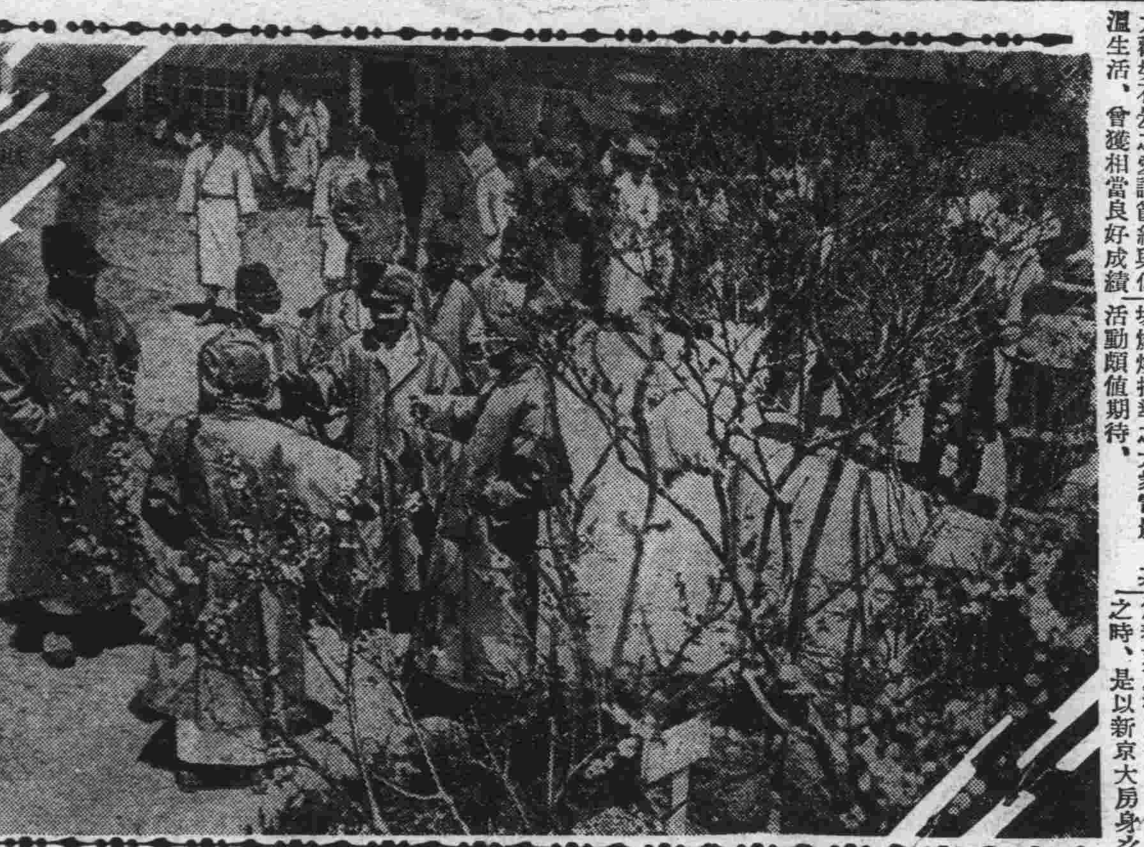

傷病兵賞春 逍遙園招待

寒冬度過、陽春復來、滿洲季節、春無多時、瞬間已至青葉滿枝時候矣新京之五月杏花殘謝、新桊初濃、適爲春末夏初之候、賞心遊樂之時、是以新京大房身之植物園村田逍遙園、似依慣例於十日之正午、招待日滿之傷病兵、舉行賞花慰安大會當時集至之白衣勇士、計有新京陸軍病院之百六十名、恩賜病院四十一名、及恤兵院之老勇士三十七名、合計二百三十八名、均爲輕症患者、因得於燦爛陽光之下、或嗅花香、或玩芳草、於是神莫不因之清、氣莫不因之爽、遂又共進園主贈與之飯盒、於飯後歸院云

照片＝在花下的傷病兵羣

市署管烟股 糾查管烟所

政府爲積極實施鴉片的斷禁政策、對於斷禁的方策、會三令五申、命令全國各地嚴重施行、首都新京市自從管烟所收爲官營以後、而一般品學惡劣的主任們、就乘機發財、對於煙份私漲價格、以飽私囊、因而舞弊的風聲、時有所聞、實在是一件遺憾的事情、最近保健科煙政股爲糾正以往的弊端特派遣調查員、雷厲風行、對各管煙所、施行檢查、同時將管煙所內的職員、也要一律施行檢查、以防舞弊的事件再出云

"實協"表彰功勞者已決定爲十名

日滿實業協會滿洲支部定於十八日上午九時、開第六次日滿實業協會總會、決定對該支部所屬之產業功勞者行表彰、業已査定功勞者十人如下、

新京石崎洋行、 石崎廣次郎
新京商工公會副會長 王荊山
奉天商工公會副會長 方煜恩
營口商工公會會長 李子初
蓋平商工公會會長 侯顯謨
奉天三有公司 龐谷忱
鐵嶺商工公會會長 嚴佐臣
哈爾濱商工公會副會長 加藤明
李明遠
安東商工公會會長 瀨之口藤太郎

古海處長啓程

古海主計處長、以約一年間豫定、被命出張於歐美、茲與各方面之協議及其他準備、均已完畢、故乘十日午後一時四十分之亞細亞由新京渡日、六月初旬、必由神戶遵海路赴歐洲云、

丟失自行車

東拓社員秋山三夫(四四)昨九日午後零時二十分、乘自行車到大同大街四〇六號東拓大樓內辦事的時候、將自行車即停在門側、待事畢出來時、而自己的車子踪跡不見了、遍尋無着、纔呈報該管四道街警署、請求代爲查找云、

滿日「連絡的地下電線

東京・奉天間工事完成

如今逐日增加緊密之度的日滿兩國間的通信、因於從來的無線電話一回線到底不能得以處理的現狀、我電電會社於是與日本遞信省相協力之下、自康德二年計畫施工中的日滿連絡無裝荷地下電線在四月末首先完成了東京―奉天間的工事、尙本線預定於康德七年度更行自奉天起至新京止的延長、又將來連結北京並完成日滿華大連絡線的完成、此工事實爲世界的大劃期的工事、所以此無裝荷電線由凡有點看來比從來的裝荷線、遙居優位、待此完成之際、於世界的通信界可劃爲一新紀元依此工事的完成今後日鮮滿間的電信電話、於電信增加二十四回線、電話四十四回線放送二回線、並且由此今後對於日滿間的產業、經濟文化上的貢獻處、實爲甚大(圖‧康德六年四月現在的完成情況)

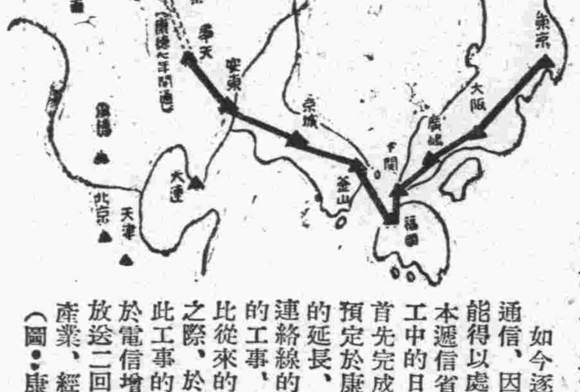

花柳病有增加的傾向

依據市各病院呈報數目驚人

要人們自已防

普通稱爲文明病的花柳病無論任何國、更不拘其文化怎樣發達、都有逐日增加的傾向、實在是呈現不能以文化的高低爲轉移的現象、自本年初至三月末的三個月間依據市內各病院呈報的患病數大體如左

病別	男女別	合計
梅毒	男五百四十七 女二百十八	七百六十五
軟性下疳	男二百三十一 女九十	三百二十一
淋毒性疾患	男六百五十八 女二百二十六	八百八十四
混合性下疳	男百六十六 女四十四	二百十
第四性病	男二十九 女十二	四十一

如上表所列、淋病及梅毒仍占主位、全部的患者總數、實達二千二百二十一人的巨數、更以年齡區別之如左、

年齡別	男女別	合計
十五歲以下	男五十五 女四十三	九十八
二十歲以下	男百二十四 女百五十四	二百七十八
二十五歲以下	男三百七十四 女二百十六	五百九十
三十歲以下	男五百二十七 女百十六	六百四十三
四十歲以下	男三百七十五 女百九十二	五百六十七
五十歲以下	男百三十五 女二十六	百六十一
五十一以上	男四十一 女四	百四十五

統計起來、二十一至三十歲的最多、在此數的前後者也不在少數、看見此數字覺得患花柳病的人實在是多、尤其最惹人注意的一點、就是十五歲以下的患者有九十八人、不能不說這是使人最恐懼的遺傳病、

其次再以興味深切的職業別看一看、

職別	男女別	合計
官公吏	男三百十七 女十	三百二十七
會社員	男三百七十二 女十四	三百八十六
商工業者	男七百六十 女二十八	七百八十八
特殊婦女		三百六十五
其他	男百八十二 女百七十三	三百五十五

如以上商工業者的七百八十八人是占了驚人的數字、不過官公吏或會社員也實在不算少、所謂特殊婦女就是賣淫婦、

反滿抗日匪"三江好"

第二次公判「犯罪事實確鑿」

檢察官請處以死刑

以東北抗日救國軍總司令

企圖由攪亂滿洲後方而顚覆國家、與蘇聯並蔣介石等連絡、指揮部下三千名、從事列車顚覆、襲擊各地、恣意掠奪之反滿抗日匪首三江好其本名羅明星(四二、山東省人)、並其部下吉林省人報字北斗之孟昭慶(三八)之叛徒事件第二回公判、十日自午前九時半已於中央法衛大法廷、由宮本審判官、福田檢察官滿硯、小宮山、佐佐木兩審判官陪席而開廷繼續前次、審訊三江好後、遂審理孟昭慶之事實、但孟某不承認有匪賊行爲、謂爲警察僞造者終則開始辯護人之補充訊問、俟訊三江好現在之心境、據供、直至現在之行爲、已完全覺悟爲非、而今一思反滿抗日、則知已被蔣介石等所欺騙矣云云、低聲供述、猶存匪首之氣概而承認其反滿抗日之非、繼由福田檢察官起立、下以如下之峻烈論告、羅則一部、孟則全部否認爲匪之行爲、但照起訴之事實、結果、兩名於反滿抗日之意識下、却已擊滅多人之生命及財產、是以紊亂國家安寧秩序之事實亦極明鮮、此時必須潔白以負其實、而對喪失之生命悔以罪過也、云云、對於兩名處以死刑、午間一度休憩、然後、自午後一時起、再繼開廳云、(照片＝受公判的三江好及其黨孟昭慶)

"人民總服役法"

使命」―增强國軍均等負擔

4 服役法制定之機運及骨幹

一、服役法制定之機運

政府對處現下之非常時局、前已將國家總動員法、防衛法、防衛員會官制等之關係諸法令制定公布、協和會亦已展開富國强兵運動、對應是項、於整備國民組織訓練之諸體系等民族協和精神之下、謀擧國一致、向準戰時體制移行、略無遺憾、然關于國防最要事項之國軍整備、從來除當局者及一部官民之外、其餘皆漠不關心、不僅如此一般國民、且因具有重文輕武之傳流的精神及由舊軍閥時代腐敗之軍隊所受之惡印象、故對于現在之國軍頗缺乏正當之認識、但最近於一部官民之間、由於即應國家非常時局、擬顯現日滿議定書之根本趣旨及振起國民精神之見地、漸次釀成希望實施依必任義務制之服役法之機運、已呈如政府指導適當、則一般國民羣起響應者、亦非困難之情況一方有如既述、國際情勢之推移、已至須制定依徵兵制之服役法之地步、故政府特排除萬難爲貫徹日滿共同防衛之主旨及由根本特編强化國軍計、特計畫制定人民總服役法、自六年初以來、已將網羅關係各部局之官吏、協和會關係者及民間有力者之調查準備委員會設置、開始調查研究關于制定滿洲國服役法之基礎案、但委員會方面、關于

(甲)兵役服役要綱案之作成
(乙)現行募兵制度之檢討
(丙)義務訓練制要綱案之作成
(丁)關于義務訓練制度機構整備要綱案之作成
(戊)徵募機構整備要綱
(己)隨施行服役法國民要指導要領之作成
(庚)軍事援護法要綱案之作成
(辛)隨實施兵役法、軍事後援會整備要領及軍事援護機關實施要領案之作成
(壬)關于調查戶籍戶口及其他於選兵上甚本事項要綱案之作成
(癸)暫行民籍辦理要領案之作成

之諸項目、屢經各分科會檢討審議、但四月六日、治安部根據該答申案、已將服役法準備委員會擧行、將草案加以審議、故於同月十四日午後五時、於國務院、將關于人民總服役法準備調查之政府聲明發表、明示由骨幹八項組成之滿洲國服役法案之動向、表明制定服役法之政府眞意、

二、人民總服役法之骨幹

人民服役法案、係劃期的改革我國之兵制者依據同案、滿洲國服役法、已採用依國民總服役主義之必任義務制、於具體方面、係分爲依徵兵制之兵役及依義務訓練制之公役兩種、即共目的在於將現在之募兵制度、改爲徵兵制度以期精兵主義之確立、及創建的公役制度之樹立、並謀國民負擔之均衡、及行全國民之再敎化與再編成、又當實施公役之際、爲謀負擔之徹底的合理化計、對于壯丁、使行物質的奉公不受兵役及公役徵求之確立新公役補償稅制度、再日本人除志願制之外、依日滿共同防衛之特殊關係、不服兵役、但關于公役、由於日本人爲我國構成有力分子之前提、決受訓練此點頗値注目、又對于軍事援護制度之强化確立及服義務之終了者、擬予以國家的、社會的優遇者、頗足以顯示體恤之恩惠云、(未完)

偽造文書詐欺 法院開庭審判

自首把公金約四萬圓充爲遊興費的元經濟部屬官瓦谷信吉(三五)關於公文書僞造行使詐欺事件的控訴審自十日午後三時起於中央法衛大法廷由宮本審判官係福田檢察官立合而開廷、福田檢察官日系官吏的如此犯罪甚爲多見、實爲一大遺憾、依前審求刑徒刑二年、宣判訂於廿日午前九時、

協會首都本部 開幹事長會議

協和會首都本部、茲定於本月十六日午後二時半、在該部會議室召開庶務部各連絡幹事長會議、關於康德六年度會員表彰並褒賞令有種種之討論、至於褒賞令一項擬由恩賞局遠藤恩賞科長在會間加以說明、更由同日午後四時預定繼續請武藤弘報處長講演『訪歐歸來談』云

德飛機到京時 李小姐贈花束

盟邦德國訪日飛機、將於十二日來訪我國新京、當該機於在熱烈歡迎到着、新京飛行場時預定由李交通部大臣之小姐家麒(十三歲)向葛布連慈男爵贈呈花束繼即開始祝宴、並由兒玉滿航社長代表致詞、由李交通部大臣致歡迎詞、然後由葛布連慈男致答詞、最後由荒蒔滿洲飛行機製造株式會社理事長率領歡迎者三呼萬歲、遂引導該駕駛者出場赴宿舍云、

天氣

昨日午後二時氣溫 最高 一五度一分 最低 一〇度六分

今日天氣 西風時晴時陰

第三次株金繳納應注意之事項

茲將本社第三次株金(股款)繳納事項規定如左前於三月二十五日業經通知各株主茲因繳納日期迫近務祈如期繳納爲荷

計開

一、繳納金額 每壹株金拾貳圓五拾錢
一、繳納日期 康德六年五月三十一日
但逾期後對於繳納金按每百圓一日金四錢之比率徵收遲約金
一、代收株金地點
日本興業銀行本店、同日本橋、東北、富山、名古屋、大阪、神戶、福岡各支店
朝鮮銀行本店、同東京、大阪、神戶、下關、大連各支店及大阪西區出張所
滿洲興業銀行本店、同安東、奉天、哈爾濱、齊齊哈爾各支店
滿洲中央銀行總行、同吉林、奉天、開原、撫順、營口、安東、哈爾濱、齊齊哈爾、大連、義縣各分支行
各地郵政局(限於利用轉賬儲金者)

康德六年五月十日

滿洲電信電話株式會社

出版 滿洲映画 出版

五月號

本期要目

雜誌界的一把烽火

封面‥李鶴

評論―
望鄉雜筆……一颿
十字街頭……六代
莫明其妙的傾向……公火
影評檢討……啓民

脚本讀物―
夜火……李喬

趣味讀物―
冤魂復仇出演日記…盧蔭庭
賽馬……百靈
影城動態

其他―
畫報多幅
文字不及備載

售價‥一角五分

總經售處 新京大馬路益智書局
代售處 全國各地著名書店

畫報界的一支雄軍

對華中·華南貿易 決採用磅本位制

於外貨取得上有甚大的貢獻

關於早即成爲懸案之對華中、華南貿易之磅本位問題共後於經濟部當局參酌駐上海通商代表部的報告愼重研究的結果近來與維新政府當局間完全的了解已經成立最近除向上海輸出之大豆及豆油外、已決定採用磅本位了、上述兩輸出品之對華中、華南輸出案若不依磅本位、即不購買、關於若此的通牒已由經濟部當局向在滿各銀行發出了、

從來以圓本位而行之對華中華南貿易於上海因圓本位低廉故滿洲之對華輸出亦顯著的比較低廉、又輸入其成數過高結果便蒙受二重之不利、上述之磅本位採用結果、此變態貿易即能根本的是正並於外貨之取得上亦有多大之貢獻、

但伴隨着磅本位之實施先前施行之對華大豆及豆油輸出禁止以事實上已解除並且連繫着該問題對旣約定之處理問題亦一併解決了、故今後兩國貿易之正常化頗堪期待、因而不只輸出方面即輸入方面亦同樣的採用磅本位制度了、

最優銘酒 日本晴 新京 石川吟釀

豆市漲風尚未熄

前場 新京市十日午前放盤、西洋行市微提、本埠近因、大連哈埠、對於特產各品、均都繼漲增高歐洲妥儀又夥、價格較前微增、如此良好環境、人情續爲增高、漲風四織、交易經過、縱現精神爽利、斯場開行之初、妥出近卯大豆、爲七元五角三分、較比昨日又漲四分、繼因浮把、心懷恐慮、微利識足、將前日小價、作存之豆、陸續出售、一時買付現窄、落下一分五厘、洋幫佐藤、及實消付益發合、見價已小、連袂進裡、肆行收買、行市復返上游、三分二分、騰漲不已、剎時增加半角餘、以致開行爲小價、終於七元五角六分五厘、活潑狀態、收盤散市、共妥五月份大豆、三百二十一車、大價七元五角七分、小價七元五角一分五厘、六月分大豆、共妥三十七車、大價七元五角七分小價七元五角一分、通記賣五車、益發合買二十五車、賣四車、佐藤買二十五車、入江賣二十車、買十二車、裕昌盛賣十五車、泰和興買二十車、賣十八車、志成元買九車、賣二車、日升棧買十二車、賣五車、厚德隆買十二車、賣八車、原成買二十四車、賣六車、萬源滙買四車、永成功買六十車、賣十車、興和盛買十車、賣二車日新昌買十五車、賣二十八車、日清買九車、賣十五車滿洲物產買四車、積德泉買十五車、三太買十車、賣十五車、德增盛買四車、賣六車、福昌盛買二十四車、賣六車、天成買十五車、賣二十五車、怡昌買十車、賣八車同合成買四車、會合棧賣五車、巨昌興賣十車、人和昌買十車、賣十六車、德茂盛買十五車、賣五車、廣泰恆買五車、益昌達賣五車、大義興買四車、賣十車、天盛東賣二車、五月分紅糧、妥四十八車、大價五元五角六分、小價五元五角四分、六月分紅糧、妥二十五車、大價五元六角八分、小價五元六角五分

後場 十日午後放盤因人情告盛空氣無變、豆價益形趨高、交易亦稱旺盛、又聞南滿北滿行情提高、羣情更爲活躍、開行近卯大豆、即爲七元五角八分、北幫賣付、不敢多爲出售、投機付心情返高、多行作存、以致供少求多、行市又爲上游、剎時漲上四分、尚未返復、終於七元六角一分五厘收盤散市、共妥五月分大豆、二百五十九車大價七元六角二分、小價七元五角八分、六月分大豆、共妥四十九車、大價七元六角二分、小價七元六角、益發合買二十車、賣四車、太記棧買五車、賣六車、大和公買五車、日新昌買四十五車、賣四車、裕昌盛買二十車、入江賣二十車、買十車日升棧買七車、賣十車泰和興買二十五車、賣五車、志成元買四車、賣八車、興和盛買五車、灑源長買八車、賣十二車、怡昌買五車、天成買八車、賣十四車、福順厚買十二車、賣十四車、會合棧買四車、永成功買三十五車、賣三十車、太記棧賣十車、巨昌興賣二十五車、日清買五車、賣十車、天盛東賣一車、佐藤買五車、廣泰恆買五車、厚德隆賣六車、人和昌買十車、賣十五車、五月份紅糧妥十四車、大價五元五角九分、小價五元五角六分、六月份紅糧妥七車大價五元七角一分、小價五元七角、

全國商工總會

十六日在首都舉行

新京商工公會鑑於商工方面之發達與否、於國家經濟有重大之關係、爲審議各種全國的商工問題起見、擬訂於十六日上午十時、假日滿軍人會館開第一次全國商工公會總會、當日除由新京商工公會及各省商工公會出席外經濟產業兩大臣特蒞席之下、首由丁新京商工公會長致開會之辭、次有于特別市長致辭、韓經濟部呂產業部兩大臣訓示、經濟部羅商務司長產業部椎名鑛工司長指示事項次將由各商工公會提出之各項議案加以協議云、

日能率聯合會代表

視察滿、鮮、華產業

分三班昨今兩日出發

出席九日於新京舉行之能率大會之日本能率聯合滿洲會代表百六十餘名、經滿洲能率協會之斡旋、分爲、A、B、C、三班決視察滿、鮮、華、產業、

△A班（華北、北鮮產業視察團）、五月十日、自新京出發、於視察北京、天津後返還新京、然後再視察羅津清津、卄日於京城解散、

△B班（華北產業視察團）五月十一日、自新京出發、於視察天津、北京後歸滿、十七日於奉天解散、

△C班（北滿、華北產業視察團）五月十日、自新京出發、視察哈爾濱、經過奉天再往北京、天津、十八日於天津解散、

强化綿製品

麵粉的配給

產業經濟兩部協議

產業部對綿製品及小麥粉配給、會與經濟部當局協力銳意努力共配給之完璧、但綿製品、因原料購備及其他關係、殊難如意、再小麥粉之配給、以現在之機構、終難期配給圓滑、故爲强化配給圓滑之統制、以期國民衣食之配給萬全、九日自午後二時、已於中銀俱樂部、開協議會、產業部有楊工業科長、濱技佐、一本杉事務官經濟部有高橋商事科長以下出席、乘濱技佐歸任之機會報告綿糸布輸出分擔之現狀對小麥粉配給之今後統制機構問題及處置方法、已交換無隔閡之意見、再關於原料對策、亦作種種懇談矣

河北冀東兩銀行劵

交換期限現已屆滿

【北京十日電】臨時政府財政部、據本年三月十八日之布告、所有河北、冀東兩銀行劵之對聯銀劵等價交換期間、定爲自三月十一日以降之兩個月限期、但至本十日該期已屆滿、因此河北省銀行天津本店、依省政府之命令、特將本十日營業時間、延長至午後六時爲止、又該行所發行之五角以下之小額紙幣、乃許可流通至民國三十年五月三十一日爲止云、

我國農事合作社

已達百四十二處

我國農事合作社之結成經中央地方官民協力之結果、逐日增加、其發展前途頗堪期待、同時滿洲之協同組合運動已經此次東京舉行之協議會決定結成、而日滿華一體之東亞協同組合連絡協議會之成立、爲期不遠關於我國現在農事合作社設立之縣及旗總計已達百四十二處、其中於康德四年度設立者七十五、康德五年度設立者二十九、同六年度之國庫助成預定縣爲二十一縣、其他未受助成者十七縣旗、各省別之設立數如左

	四年設立	五年設立	六年度預定
奉天	一五		
吉林	一二	四	二
龍江	八	二	七
濱江	二五	二	四
熱河	四	二	
錦州	八	四	
安東	三	二	
間島	二	一	二
三江	五	一	
通化		三	一
牡丹江	二		二
黑河	一		
興安各省	一	四	一

（黑河農事合作社係指璦琿、奇克、遜河、孫吳之區域）

至於未受國庫之補助者爲龍江省六縣、熱河省七縣旗、興安（東西）省二縣旗云、

自動車製造會社

準備完了於十日成立

關於滿洲重工業會社中樞事業之飛行機製造及自動車製造會社設立具體化、夙在進行計畫中、飛行機會社業已創立、關於自動車製造會社設立、於五日該會社已告公布、乃在岸設立準備委員長之下、節節進行準備、此次已準備竣事、遂自十日午後二時、假座日滿軍人會館開創立總會、岸設立準備委員長致辭、旋入議事、關於以下諸項、

一、章程案審議決定之件、

一、股份分擔之件、

一、創立預算決定之件、

一、創立總會委員長報告事項之件、

審議可決後、創立總會、討議如左、

一、股份承擔人及股數確認之件、

一、開創立總會及選任議長

議長選任岸產業部次長、旋入議事、審議可決如左、

一、設立經過報告之件、

一、章程認可報告之件、

資本金一億圓內第一回繳納四分之一二千五百萬圓、金額決定滿業出資、繼而選任役員、決定記於另項、並有山本理事長致辭闡明今後之該社方針、從此該會社造國策線、着手製造自動車進行大批生產國產自動車云、

山本新理事長致辭

關於本會社之事業計劃、仍如先日、已經審議之目標、但決定即應滿洲之特殊事情而圖日本事業計劃之調整、且期充分研究世界之大勢、諸萬全、向前邁進、於本事業之當初、如謂應諸需要則製造、則不如依供給而喚起需要之爲重要、更須充分考慮一朝有事之際而設備之、故與自然經濟而以營利爲本位之事業不同、如謂製造之必要莫若充實設備、且圖製品之普及、利益則可謂爲第二義者云、

幹部役員人選決定

滿洲自動車製造會社、幹部役員選定如左：

理事長 山本惣治（日產專務）

副理事長 吉田寅五郎（滿業經理課長）

理事 鮎川義介

同 吉野信次

同 世良正一

同 竹原傳（同和理事長）

監事 齋藤靖彥（滿業監事）

同 榮源（前滿航社長）

新京四月份批發物價

建築材料高漲·紡織品等低落

茲據中銀調查稱、四月份新京批發物價依綿業統制法之實施紡織品類並金物皆見下落、而特產雜穀類之騰勢依然不熄、加之建築材料類顯著的季節昂騰、大勢平均本月指數爲一七一、三、比前月微騰百分之〇、一、與前年同期比之騰貴百分之二八、三、其中建築材料較上月騰貴百分之八、七、次爲特產之百分之四、五、乃本月中昂騰最甚者、低落者紡織品之百分之五五、五金之百分之七、八、其餘食料嗜好品、燃料、雜穀等品皆較上月微騰、與前年同期比之除金物低落百分之一二、六外其他各品皆示昂騰云、

△安東省計劃設置

柞蠶統制會社

【安東十日電】關於對柞蠶設置統制處理機關一節、自客年以來、即爲懸案、曾由產業部、奉天、安東省三者間從事種種之討議、以是省公署鑑於安東省占有全滿產繭額大半之實情、前曾由省方獨自之立場、爲謀迅速設置此等之處理機關、特於九日午前九時許、在省公署禮堂、舉行柞蠶對策協議會由堀內省次長以次官民關係者、均行出席、對於設立統制會社問題、從事討議與懇談、祇以省當局案、計劃設置資本金五百萬圓程度之統制會社、而有以之爲全滿的會社之意向、故擬不日與產業部之間、對設立此項會社事宜、開始折衝云、

北滿沿線穀物存貨

【哈爾濱十日電】北滿經調查四月末現在北滿各鐵道沿線主要地穀物存貨（單位瓩）

大豆	四一一、七二〇
小麥	二五、二四九
豆餅	一一、四四七
豆油	一、八四〇
麥粉	六、二八八
高粱	五三、五八五
粟	三〇、九〇五
玉蜀黍	六三、九一五
蘇子	二三、七八七
小蘇子	三、八九二
其他	二九、九九〇
合計	六六二、六一八

除豆油僅少量增加大豆約十七萬瓩爲最多、高粱約四萬瓩、小麥約二萬瓩、雜穀約一萬六千瓩等、與上月末比較各品目皆顯著減少、合計表示一二七九、八九三瓩之減退、俟上市終熄後反映出輸送上滯貨之順調狀況、

就大豆及小麥之二品目各線別上市如左（單位瓩）

	大豆	小麥
哈管區	一〇、八〇〇	二、九九二
濱北線	二一五、八〇〇	三、六七三
松花江筋	九三、四三五	二、六八五
京濱線	三六、四九〇	三〇
拉濱線	三三、九三五	八〇
濱綏線	九、二三〇	六〇
虎林線	一、〇八〇	—
圖佳線	一七、三五〇	二、一五〇
濱州線	四〇、二五〇	三、五七〇
齊北寧墨線	六四、三三〇	一、〇三〇
合計	四二一、七二〇	二五、三四九
前月末	三八〇、三九八	四四、九一五
前年同期	三三七、六三五	四三、二〇一

各地商況

金銀

△金塊

倫敦（九日） 七磅八志五片三分二

紐約（九日） 三五弗〇〇

海關金單位（十日） 二元五九六

銀塊

倫敦（現） 二〇片一六分三

同（先） 二〇片四分三

紐約（公定） 四二仙七五

加拿大 四一仙七五

孟買 五三留比一六分一

中銀收買金價格（每公分） 三圓八角五

新京足金每兩 二百圓

新京紋銀每兩 二圓二角

商品（十日）

▲大阪棉紗▼ 上午收盤 下午收盤

▲大阪棉布▼

	上午收盤	下午收盤
五月	二七三〇	二七三五
六月	二七四〇	二七二五
七月	二七九五	二七七五
八月	二八二〇	二八一〇
九月	二八五〇	二八五〇
十月	二八六五	二八七〇
十一月	二八八〇	二八八五

各地現貨 高粱 包米 白米 稻

大連 四平街 公主嶺 開原 三、九〇 三、五〇 一一、七〇 一一、六〇 九、一〇

各地發到量

	豆餅	雜穀
新京發	一五二車 一一車	一六七車 一九車
四平街發	八車 一五車	…車 …車
公主嶺發	一五車 二車	二車 …車
開原發	二三車 二車	七車 八車
大連到	一車 …車	一車 …車

特產（十日）

▲哈爾濱▼

	上午收盤	下午收盤
●大豆 五月卯	七〇九	七〇九
六月卯	七一〇	七一一
七月卯	七一〇	七一二
●小麥 五月卯		

▲大連▼

	上午收盤	下午收盤
●大豆（百斤價） 現貨	八三三	八四二
五月卯	八二四	八三五
六月卯	八二四	八三三
七月卯	八二四	八二九
八月卯	八二七	八三一
九月卯	八三〇	八三一
●豆餅（一塊價） 現貨	二九一五	二九一〇
五月卯	二九一五	二九三〇
六月卯	二八九五	二九一〇
七月卯	二八二〇	二八六五
八月卯	二八〇五	二八五五
●豆油（一箱價） 現貨	一九〇〇	一九〇〇
五月卯	一九〇〇	一八九〇
六月卯	一九五〇	一九五〇
七月卯	一九七〇	一九七五
八月卯	二〇六〇	一九九〇
九月卯	二〇一〇	二〇一〇
●高粱（百斤價） 現貨	六八七	
五月卯	六二四	六三二
六月卯	六四二	六四二
七月卯	六五五	六六九
八月卯	六六二	六六五
九月卯	六六一	六六一

▲新京▼

	上午收盤	下午收盤
●大豆 五月卯	七五六五	七六一五
六月卯	七五五	七六一
●高粮 現貨		
五月卯	五五四	五五八
六月卯	五六六	五七一
七月卯		

匯兌

△滿洲中央銀行總行▽

△紐約滙兌（九日）

倫敦 四弗六八仙八分一

日本 二七弗三一仙

上海 一六弗一五仙

巴黎 二仙六四一六分一

柏林 四〇仙一三

△倫敦滙兌（九日）

日本 一志二片

紐約 四弗六八仙一二片

上海 八片一六分一五

巴黎 一七六法七五

柏林 一一馬六六四分一

△上海匯兌（六日）

日本

倫敦 八片四分一

紐約 一六弗一六分一

票股（十日）

▲大阪棉花▶

	上午收盤	下午收盤
五月	五六七五	五六七五
六月	五六五〇	五六七五
七月	五六二五	五六四〇
八月	五五四五	五五七〇
九月	五四二〇	五四二五
十月	五二三五	五二二五
十一月	五一二〇	五一一五

▲東京綿絲▼ 五月 六月 上午收盤 下午收盤

▲大阪人造絲▼ 五月 六月 上午收盤 下午收盤

▲東京人造絲▼ 五月 六月 七月 八月 上午收盤 下午收盤

▲橫濱生絲▼

	上午收盤	下午收盤
現	一二七六	一二四六
中	一二四六	一二三四
期	一二二〇	一一九九

▲東京期米▼

	上午收盤	下午收盤
現		
中		
期	三六八三	三六八五

▲大阪期米▼

	上午收盤	下午收盤
現	三六一八	三六二四
中	三六五四	三六六四
期	三六九〇	三七〇〇

▲仁川期米▼

	上午收盤	下午收盤
現		三四一九
中	三四二七	三四三三
期	三四四五	三四五四

▲東京短期▼

	開盤	收盤
新東	一二五四〇	一二五三〇
大新	六四四〇	六四四〇
鐘紡	一四六九〇	一四六九〇
同新	七七七〇	七七六〇
帝新	八七九〇	八七九〇
洋新	七七八〇	
日魯	六三九〇	六四四〇
日鑛	七五二〇	七五三〇
郵船	七三四〇	七三四〇
同新	五四二〇	五四四〇
菱重		
日石	七〇一〇	七〇一〇
日立	七四六〇	
滿業	七三三〇	七三四〇
電工		
鋼形	八八五〇	八八九〇
東電	五九二〇	五九四〇
日電		五〇〇〇
滿鐵	六五一〇	六五二〇
北炭		
昭肥		
糖新	八四八〇	八四八〇
日曹	六四九〇	六四九〇
菱新	三四三〇	三四三〇

▲大阪短期▼

	開盤	收盤
大新	六四六〇	六四五〇
新東	一二五四〇	一二五二〇
鐘紡	一四七一〇	一四七〇〇
滿業	七三三〇	七三二〇
日魯	六三七〇	六四〇〇

▲大阪長期▼

	開盤	收盤
大株		
大新	六三八〇	六四六〇
鐘紡		
新東	一二四四〇	一二五一〇

▲奉天滿取▼

	開盤	收盤
新東	一二五〇〇	一二五〇〇
大新		
滿業	七三三〇	
鐘紡		一四六六〇
新鐘		
滿鐵		
電甲		
電乙		

▲大連短期▼

	開盤	收盤
五品	一三七〇	一三八〇
大新	六四二〇	六四三〇
新東	一二四八〇	一二五三〇
滿業	七三二〇	七三三〇
鐘紡	一四六六〇	一四六七〇
同新	七七二〇	七七三〇
滿鐵	六五三〇	六五三〇
土木		一二八〇
豆新		一六八〇

▲大連長期▼

	開盤	收盤
現品		
五	一三八〇	一三八〇
先	一三七〇	一三七〇

富士之誇耀

一、有又精又美之鐵線

一、有潑刺之出足與快速

一、有驚人之輕度及耐久力

特殊調製

富士自轉車

株式會社日米商店奉天支店

奉天八幡町九番地 電話（3）二五五六番

大連出張所大連若狹町 電話（2）一五三三番

▼商事部

雜貨（米、麵粉、砂糖、氷糖、酒精、伏魔起樂（殺虫劑）、人造絲及人造毛織物、毛絲洗濯用肥皂、茶及其他諸雜貨）

機械五金（工作機械、電氣機械器具、鑛山鐵道用機械、土木鐵道用機械、試驗機及度量衡機、重油石油輕油發動機及抽水機、煖房器具、金庫、煖王火爐子、麻繩、亞鉛引鐵絲、SKF軸承、油皮革調帶、護謨製品）

自動車（各種乘用車及貨車皮帶）

礦油（揮發油、石油、重油、輕油、機械油、礦物性、松香油）

建築材料（床板、膠合板、矢橋大理石、人造大理石、田中式鋼片及瓷瓦、OSC建築金物、津村製作所金物、坂本式眼鏡、磁磚、建築用隔音紙、英工膠板、撫順洋灰、煉瓦製造販賣）

木材（原木及製材）

保險（大阪海上火災 帝國火災 滿洲生命）

▼工事部

土木建築設計（鐵道築港其他一般土木工事施工包工 建築工事施工包工 一般土木建設設計並監督）

防水工事（柏油應用防水材料取賣並防水工事施工包工）

▼礦石部

碎石・砂利・川砂・花崗石・滑石・瑩石・硫化鐵鑛

本支店 大連・奉天・哈爾濱・靑島

出張所 鞍山・撫順・四平街・吉林・齊齊哈爾・牡丹江・佳木斯・北安鎭・孫吳・黑河・北票・錦縣・葫蘆島・天津・北京・濟南・上海

日本法人 資本金參百萬圓（全額繳納）

滿洲國法人 資本金貳百萬圓（全額繳納）

專務取締役 相生常三郎

株式會社 福昌公司 新京支店

新京八島通四二 電話長③自五六七四至五六八〇番

家庭裡無上的娛樂品

商場中銳利的廣告器

新到：美麗堅固的唱機 各大公司的唱片

唱機 唱片

愼昌鐘錶眼鏡行

新京大馬路

森永ドライミルク

有悠久的製造歷史

有極新的良好味覺

四季平安

平安二字值千金可見康健之寶貴也

在夏天用鷹嘜牛奶哺兒可減少許多毛病可知鷹嘜牛奶之價值

如在冬天改用較廉之食品哺兒則殊非上策凡欲維持嬰兒良好健康者必須常用鷹嘜牛奶無間寒暑則嬰兒庶可享其週年康健之生活矣

漢醫臨症應用成藥不可不備——漢藥店配製成藥不可不備——一般家庭爲求漢藥常識不可不備

高仲山纂訂

漢藥丸散膏酒標準配本

(內容) ||整理改進漢醫藥之第一部巨著|| 搜集通用、漢藥局方五百餘種、致正精詳、解釋明確、用參攷書籍達二百餘種、國內漢醫界名流加入商權者不下二十餘人、費時三載、始克成書、計十二萬言、以期漢方成藥之統一、漢醫藥學術之向上、

(裝訂) 用上等洋紙精印、清晰悅目、布面金字、洋裝一厚冊

(定價) 國幣六圓、外埠加包裝費二角(郵票及印紙一概不收)

(經售處) 哈爾濱正陽十四道街成德堂 吉林市糧米行街成德堂 哈爾濱正陽十四道街四號哈爾濱漢醫學研究會

滿洲 紹興酒

新京總代理 鼎豐眞南貨海味莊

新京大馬路 電話【二】二九九二

釀造元 滿洲造酒株式會社

奉天西區南二路三十七番地

唯有

兜安氏馳名藥膏

方為治療皮膚病最最可靠之良藥

(兜安氏西藥公司啟 上海江西路四八九號)

各大藥房均有出售

此外更內服

兜安氏清血藥水

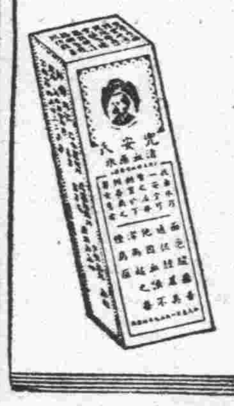

澄清體內血液 雖最頑固之皮膚病皆可消除

B.P.-818

興業儲金

興業儲金 家庭宝庫

滿期所得金額	壹百圓	貳百圓	參百圓	五百圓	壹千圓	貳千圓	參千圓	五千圓	壹萬圓
每月儲額 兩年滿期 (圓・錢)	四・〇〇	八・〇〇	一二・〇〇	二〇・〇〇	四〇・〇〇	八〇・〇〇	一二〇・〇〇	二〇〇・〇〇	四〇〇・〇〇
每月儲額 參年滿期 (圓・錢)	二・六一	五・二二	[illegible]・八三	一[illegible]・〇五	二六・一〇	五二・二〇	七八・三〇	一三〇・五〇	二六一・〇〇

(備有簡章無任歡迎)

滿洲興業銀行

●國民學校●

日語國民讀本(譯註本) 卷一 卷二 現已出版

譯註清楚・解釋明白・教師之友・學生之師

▲每卷一冊、每冊二角、郵費二分▼

奉天三友書局出版

加當一出 他藥減色

「加當」能止疼痛，退寒熱。令君感覺健適如初。功效敏速，他藥莫及。

五十週紀念 1888 BAYER 1938 拜耳良藥

新包裝每紙二十片每片〇・一二五公分

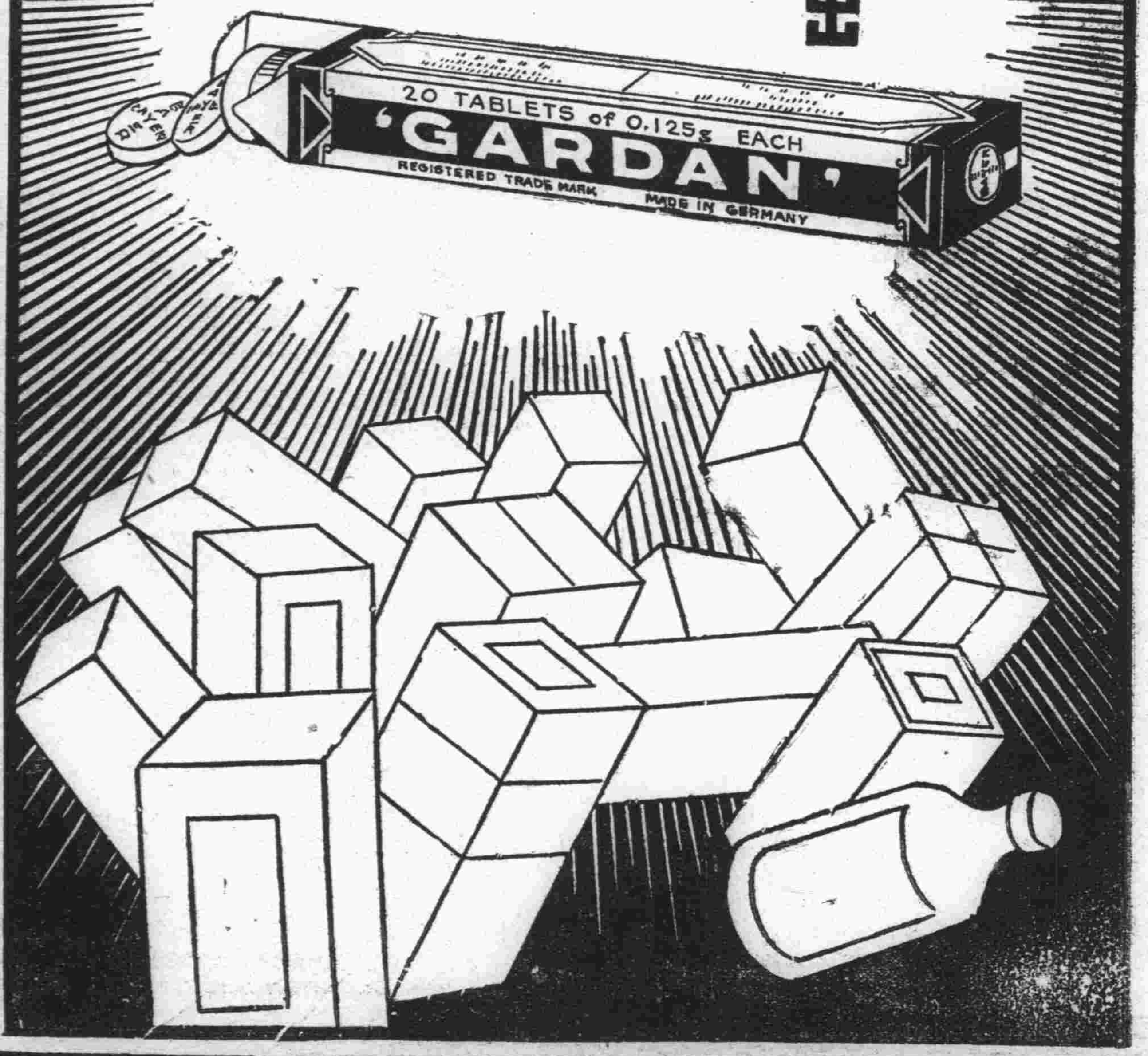

OMNIN COMET

オムニンコメット

謹告友邦滿洲國各位醫家

較從來輸入之歐洲製品優越

非特異性的免疫劑出世

翁睦寧 扣美透

東洋同種製藥之始祖

滿洲醫科大學附屬病院 滿鐵各病院 公私病醫院 均賜採用之榮

特長

一、效果 在應用範圍上較歐洲製品或他種類似品、絕對優越

一、副作用 絕無

一、價格 至廉

一、配送 在滿洲國各地藥房均有出售、萬一貨售淨時、於數日內、即可直接從本社送品

適應症

爲各科權威之本藥。對於實驗報告。已達數千。關於流感肺炎其他之熱性炎衝性。傳染性。化濃性諸病及結核熱等。有效無害

包裝價格

一cc……五管裝…一、六五

〃……一〇管裝…三、二〇

〃……五〇管裝一五、〇〇

〃……一〇〇管裝二七、〇〇

贈送詳細說明實驗書

製造發賣處

株式會社 黑田藥品商會

本社 大阪市東區今橋二丁目

支店 東京市日本橋區本町三丁目